

STAVĚT, ČI NESTAVĚT?



MALÝ PRŮVODCE
ÚZEMNÍM A STAVEBNÍM ŘÍZENÍM



Vážení přátelé,

mám hned několik dobrých důvodů k tomu, abych Vám doporučil tuto užitečnou příručku. Předně – jde v pravém slova smyslu o *příručku*, tedy o užitečnou pomůcku, kterou se vyplatí „mít při ruce“, rozhodnete-li se stavět. Jsem vděčný, že takováto publikace pro Vás vznikla na Krajském úřadě Středočeského kraje, zásluhou pracovníků odboru územního a stavebního řízení. Myslím, že jde o přesvědčivý důkaz naší snahy otevřít úřad, usnadnit občanům orientaci a podat pomocnou ruku i při nutných krocích, které budou směřovat na úřady a instituce jiné.

Potěšitelné a svým způsobem i logické je to, že příručku dostávají do rukou od svého krajského úřadu právě Středočeši. Náš region totiž zažívá nebyvalou stavební činnost. Mnoho obcí, zvláště v těsné blízkosti Prahy, změnilo svou tvář a významně stoupl i počet jejich obyvatel. Žádná stavba není a nikdy nebude levnou ani jednoduchou záležitostí, přináší stavebníkům i okolí často bezpočet starostí a vyřizování. Chceme proto pomoci každému, kdo se ve Středočeském kraji stavět rozhodne. Už jenom letné prolistování následujícími stránkami Vás o tom nepochybně přesvědčí.

A ještě mi dovoluňte malý dodatek: uvítáme, pokud se na nás, kteří tuto neobvyklou a do značné míry průkopnickou publikaci připravili, obrátíte se svými poznámkami, náměty a připomínkami. Rádi je využijeme při přípravě dalších verzí podobných materiálů, jimiž se soustavně snažíme usnadňovat a zjednodušovat komunikaci Středočechů s jejich krajským úřadem. Kontaktní adresy snadno najdete v tiráži i na internetu.

Ing. Vilém Žák,
náměstek hejtmána Středočeského kraje

Obsah

Kapitola I – Na počátku byla parcela	5
<i>/územní plán/</i>	
Kapitola II – Stavební úřad	6
<i>/územně plánovací informace – územní rozhodnutí</i>	
<i>– územní souhlas – dotčený orgán – síť/</i>	
Kapitola III – Stavíme rodinný dům větší než 150 m²	8
– Územní rozhodnutí	8
<i>/územní rozhodnutí o umístění stavby – územní řízení – zjednodušení územní řízení/</i>	
– Stavební povolení	9
<i>/rozdíl mezi územním rozhodnutím a stavebním povolením – povolení stavby</i>	
<i>– projektová dokumentace - právní moc rozhodnutí – správní poplatek – státní dozor</i>	
<i>– autorizovaný inspektor – zkrácené stavební řízení – kontrolní prohlídka – projektant</i>	
<i>– stavební podnikatel - svépomoc/</i>	
– Spojené územní a stavební řízení	14
Kapitola IV – Stavíme rodinný dům menší než 150 m²	15
<i>/ohlášení stavby – souhlas mlčky/</i>	
Kapitola V – Užíváme (si) dokončené stavby rodinného domu (bez ohledu na jeho zastavěnou plochu)	16
<i>/souhlas s užíváním stavby – závěrečná kontrolní prohlídka – zákaz užívání stavby/</i>	
Kapitola VI – Stavíme garáž	17
Kapitola VII – Stavíme legálně bez ohlášení a stavebního povolení	18
Kapitola VIII – Měníme způsob užívání dokončené stavby	19
Kapitola IX – Soused staví „načerno“	20
Kapitola X – Za co hrozí pokuta?	22
<i>/přestupek – náklady řízení o přestupku – správní delikt – pořádková pokuta/</i>	
Seznam použitých právních předpisů a jejich zkratk v textu	25
Přílohy	27



Kapitola I

Na počátku byla parcela**Než koupíte první cihlu**

Jen několikrát za život se člověk rozhoduje o skutečně zásadních věcech. Jaké povolání si zvolit, s kým spojit svoji budoucnost, kdy mít děti, kde žít. Postavit dům se většina lidí rozhoduje obvykle jen jednou. Mnozí se domnívají, že stačí vyřešit finance a mohou začít. Dříve nebo později zjistí, že tak to není. Nabízíme Vám průvodce po Vaší stavbě od okamžiku, kdy o ní začnete přemýšlet, po chvíli, kdy na zvonek napíšete své jméno. Chceme Vám pomoci při rozhodování a usnadnit Vám všechny nezbytné kroky, než zamíříte pro první pytel cementu a první cihly. Že Vás papírování obtěžuje a jednání na úřadech zmáhá? S naším průvodcem si cestu zkrátíte a vyvarujete se chyb. Mějte přitom na paměti, že na rozdíl od většiny věcí, které si pořizujete, bude Váš budoucí dům sloužit nejen Vám, ale možná Vaším dětem nebo i dětem Vašich dětí.

Kde začít?

Přece pozemkem. Že jste si vyhlédli ten ideální? Jak to víte? Můžete na něm postavit to, co chcete? Bez omezení? S omezením? Proto musíte nejprve zjistit, zda vyhlédnutý **pozemek** je pro Vás skutečně **ten pravý**. Většina obcí má svůj **územní plán**, závazný dokument, uložený na **obecním úřadě**, na příslušném **stavebním a krajském úřadě a na úřadě územního plánování**. V něm zjistíte, do jaké kategorie plochy je parcela zařazena. Mezi zastavitelné a přestavbové plochy, určené k dalšímu rozvoji obce, nebo se nachází v zastavěném území obce? Pak jste na správné cestě. Nikoli ovšem v cíli. Na plochu se mohou vztahovat různá omezení, tedy jaké stavby by zde měly převažovat, jaké jsou přípustné, jaké přípustné s omezujícími podmínkami, a jaké jsou nepřípustné. Že rodinné domy jsou všude kolem vyhlédnutého místa? Výborně, ale... Třeba právě pro Váš pozemek je s ohledem na jeho parametry stanoveno, jak velký dům na něm můžete postavit, možná i to, jak smí být vysoký (aby např. nevyčínal nad všechny ostatní o tři patra), jakou část pozemku smíte zastavět (aby dům nestál od plotu k plotu a neomezoval sousedy), aby... Čím více informací o své parcele budete mít, tím lépe. Nebojte se, že se v územním plánu nevyznáte – má přehlednou výkresovou i textovou část. Bude to Váš první krok, při němž se vyplatí nespěchat. Neměli byste také přehlédnout, zda územní plán požaduje pro plochu, v níž leží i Váš pozemek, zpracovat regulační plán. Regulační plán určuje podrobnější požadavky na Vaši stavbu, např. sklon střechy, barvu fasády atd.

*Ukázka územního plánu
– obrázek 1 a 2*

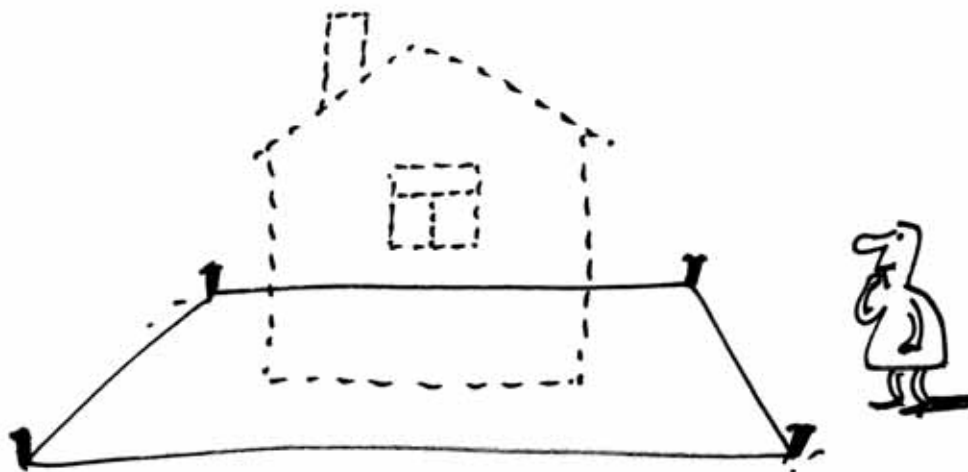

Kapitola II

Stavební úřad

Důležitá adresa

*Přehled všech obcí
Středočeského kraje a jejich
stavebních úřadů najdete
v **tabulce 1***

Stavební úřad se pro Vás stane nejdůležitější adresou. Ve Středočeském kraji jich je 105. Proč je tak důležitý? Protože tady začnete vyřizovat formality, které završí stavební povolení (či jiný souhlas), vydané právě stavebním úřadem. Abychom si hned na začátku rozuměli: stavební úřad je důležitá adresa, ale vůbec ne jediná, kam budete muset zamířit. Budete stavět v památkové zóně? Nebo na orné půdě? Či v chráněné krajinné oblasti? Uvažujete o vytápění plynem? Budete se chtít napojit na místní vodovod, na kanalizaci, na elektřinu? Před plánovaným vjezdem stojí sloup veřejného osvětlení? Budete se chtít napojit na telefonní síť, s pozemkem sousedí les, za domem teče potok, uvažujete o studni? To všechno a mnohem víc jsou důležité věci, které upravují zákony, předpisy, vyhlášky a nařízení.

Pro Váš úmysl je velmi důležitá velikost plochy, kterou Vaším budoucím rodinným domem zastavíte. Jak se dále dozvíte, je rozhodující výměrou plocha do a nad 150 m². Kdo Vám poradí? Kde to či ono vyřídíte?

Jaký je to pozemek?

*§ 21 stavebního zákona
č. 183/2006 Sb., příloha č. 1
nebo příloha č. 2 vyhlášky
č. 503/2006 Sb., o územním
řízení. Možné řešení najdete
jako **vzor 1 a 2***

Chcete-li mít černé na bílém informaci o vyhlédnutém pozemku, požádejte stavební úřad o **územně plánovací informaci**, na kterou máte ze zákona nárok. Tato informace říká, za jakých podmínek můžete navrhovanou stavbu umístit.

V žádosti na předepsaném formuláři je třeba uvést účel stavby a technické provedení, bez nichž se stavební úřad nemůže vyjádřit. Vydaná informace má platnost rok.

Územní rozhodnutí

*§ 79 odst. 3, § 80 odst. 3, § 81
odst. 3, § 104 odst. 2 písm.
a) – d) stavebního zákona
Orientaci v bludišti paragrafů
usnadní **tabulka 2***

Každá stavba, až na výjimky uvedené v zákoně, vyžaduje **územní rozhodnutí** o umístění stavby, které lze v případech stanovených stavebním zákonem nahradit **územním souhlasem** (viz. kap. VIII).

Typy územního rozhodnutí

Při stavbě rodinného domu se můžete setkat se dvěma typy územního rozhodnutí, a to o umístění stavby, a dále o dělení a scelování pozemků.

Za vším hledej dotčený orgán

Zájmy státu hájí tzv. **dotčené orgány**. Je jich celá řada a na stavebním úřadě Vám poradí, od kterých budete potřebovat vyjádření. Možná od žádného, možná od několika, záleží na tom, kde budete stavět. Ony dotčené orgány posoudí vliv Vaší stavby na ochranu přírody a krajiny, na památkovou péči, na ochranu vod, na lesy, veřejné zdraví, na prevenci závažných havárií. Těch možných vyjádření je celá řada, ba dokonce nechybí ani možné posouzení vlivu na jadernou bezpečnost. Ale nebojte, to se Vás jistě týkat nebude. Zmiňujeme se o tom proto, že třeba budete muset požádat o souhlas se stavbou domu blíže k lesu, než povoluje zákon. Dotčené orgány zkrátka hájí zájmy státu, tedy v konečném důsledku zájmy každého z nás.

§ 14 odst. 2 zákona o lesích

Všude jsou sítě

Ač Váš vyhlédnutý pozemek vypadá, jako kdyby tam léta nevkročila noha, je to zdání.

Možná brzy zjistíte, že všude kolem vedou v zemi trubky a kabely, zkrátka **sítě**. Než si necháte zpracovat projektovou dokumentaci své stavby, jistě svůj záměr projednáte s projektantem. Pochopitelně jej musíte projednat s vlastníky veřejné dopravní a technické infrastruktury. Tak zjistíte, kde se lze napojit na vodovod a na kanalizaci, plyn, elektrickou energii, rozvod tepla, na silnici či telefonní síť. Ve většině případů je vlastníkem sítí obec, kterou ovšem zpravidla zastupuje oprávněný a licencovaný správce. Vlastnictví a správa komunikací je závislá na druhu pozemní komunikace podle silničního zákona. Napojení na místní komunikaci, což bývá nejčastější případ, projednáte s obcí. Na koho se ve věci sítí obrátit a s kým jednat Vám poradí na stavebním úřadu.



Kapitola III

Stavíme rodinný dům větší než 150 m²

Zásadní pro další postup je Vaše rozhodnutí o velikosti zastavěné plochy rodinného domu. Jak jsme již uvedli, hranicí je **150 m²**. Nejprve se budeme zabývat rodinným domem s **větší zastavěnou plochou než oněch 150 m²**.

Územní rozhodnutí

Podle přílohy č. 3 a č. 4
k vyhlášce o územním řízení
Vodítkem pro vyplnění žádosti
může být **vzor 3**

K tomu potřebujete **územní rozhodnutí o umístění stavby**. **Žádost** vyplníte na předepsaném formuláři, a spolu s grafickou přílohou a dokumentací ve **dvojím** vyhotovení předáte na stavební úřad. Případně ve **trojím**, není-li stavební úřad v místě stavby. (Rodinný dům o zastavěné ploše menší než 150 m² viz kapitola VI)

Územní řízení

Oznámení zahájení
územního řízení – **vzor 4**

Stavební úřad **oznámí zahájení územního řízení** a k projednání Vaší žádosti vždy nařídí veřejné ústní jednání. Může jej spojit s ohledáním na místě. Účastníky územního řízení jsou

- žadatel
- obec, kde hodláte stavět
- vlastník pozemku (není-li sám žadatelem) nebo ten, kdo má jiné věcné právo k tomuto pozemku nebo stavbě
- osoby, jejichž vlastnické nebo jiné věcné právo k sousedním stavbám anebo sousedním pozemkům nebo stavbám na nich může být územním rozhodnutím přímo dotčeno
- dále např. různá občanská sdružení chránící zájmy ochrany přírody, společenství vlastníků jednotek

Účastníky řízení nejsou nájemci bytů, nebytových prostor nebo pozemků.

Stavební úřad musí vždy okruh účastníků před oznámením zahájení řízení určit a sledovat až do vydání územního rozhodnutí, zda nedošlo ke změně majitele nemovitosti, k úmrtí apod., které by znamenaly změnu okruhu účastníků řízení.

Co je vaší povinností

§ 87 odst. 4
stavebního zákona
§ 8 vyhlášky
o územním řízení

Musíte informovat o svém záměru a o tom, že jste podali žádost o vydání územního rozhodnutí, a to bezodkladně poté, co bylo nařízeno veřejné ústní jednání. Informace musí obsahovat Vaše identifikační údaje, předmět územního řízení včetně jeho stručného popisu, parcelní čísla pozemků, údaj, zda stavba vyžaduje posouzení vlivu na životní prostředí, dále místo a čas veřejného ústního jednání a upozornění, že námítka, závazná stanoviska a připomínky mohou účastníci řízení a dotčené orgány uplatnit nejpozději při veřejném ústním jednání.

Informace o stavbě
viz **obrázek 3**

Informace musí být vyvěšena na místě určeném stavebním úřadem (popř. na vhodném veřejně přístupném místě u stavby nebo pozemku, na nichž chcete svůj záměr uskutečnit). Informace zde musí být umístěna do doby veřejného ústního jednání. Součástí informace je grafické vyjádření záměru, popřípadě jiný podklad, z něhož lze usuzovat na architektonickou a urbanistickou podobu záměru a na jeho vliv na okolí.

Pokud byste uvedenou povinnost nesplnili, stavební úřad by nařídil opakované veřejné ústní jednání.

Rozhodnutí o umístění
stavby – **vzor 5**

Jestliže vše proběhlo bez připomínek, stavební úřad vydá **rozhodnutí o umístění stavby**. Může se ale stát, že je řízení přerušeno – například kdyby Váš soused na-

mítal, že Vaše stavba zastíní obytné místnosti jeho domu. Pak byste museli doplnit podklady k žádosti o diagram zastínění, který není povinnou součástí dokumentace k územnímu řízení.

Zjednodušené územní řízení

Stavební úřad může **rozhodnout ve zjednodušeném územním řízení**, jestliže Váš stavební záměr nevyžaduje posouzení vlivů na životní prostředí, žádost má všechny předepsané náležitosti a je doložena závaznými stanovisky dotčených orgánů a souhlasem účastníků řízení. Závazná stanoviska a **souhlasy účastníků řízení** musí obsahovat **výslovný souhlas se zjednodušeným územním řízením, nejen se žádostí a dokumentací.**

Je-li vše doloženo podle zákona, pak stavební úřad vypracuje **návrh výroku územního rozhodnutí**. Je to dost podobné územnímu rozhodnutí, avšak bez odůvodnění a poučení. Stavební úřad doručí návrh výroku žadateli a dotčeným orgánům jednotlivě. Ostatní informuje vyvěšením návrhu výroku územního rozhodnutí na úřední desce. Vaší povinností je vyvěsit v místě stavby informaci jako u územního řízení, navíc doplněnou o návrh výroku rozhodnutí.

Pokud **nebyly ve lhůtě** uplatněny **námítky** nebo připomínky, **rozhodnutí** o umístění stavby se pokládá za vydané a **nabývá právní moci**.

Po dni nabytí právní moci předá stavební úřad žadateli jedno vyhotovení územního rozhodnutí s vyznačenou právní mocí spolu s ověřenou grafickou přílohou v měřítku katastrální mapy a ověřenou dokumentací.

*Návrh výroku rozhodnutí
– vzor 6*

*Vydané rozhodnutí
o umístění stavby
– vzor 7*

Stavební povolení

Rozdíl mezi územním rozhodnutím a stavebním povolením

Územním rozhodnutím stavební úřad schvaluje navržený záměr a stanoví podmínky pro využití a ochranu území, podmínky pro další přípravu a realizaci záměru, zejména pro zpracování projektu. V územním rozhodnutí o umístění stavby musí být ve výroku obsaženy podmínky, kterými se vymezuje stavební pozemek, umístění stavby na něm. Územnímu rozhodnutí předchází povinné **veřejné projednání**.

Stavební řízení je neveřejné, to znamená, že se zahájení řízení oznámí jen účastníkům řízení a dotčeným orgánům. V tomto řízení stavební úřad zkoumá, zda je stavba umístěna a projektová dokumentace zpracována v souladu s podmínkami územního rozhodnutí. Ve **stavebním povolení** stavební úřad stanoví podmínky pro provedení stavby, pokud je to třeba i pro její užívání, a rozhodne o námitkách účastníků řízení. **Stavební povolení se vydává zpravidla pouze pro domy větší než 150 m²**. Pod-

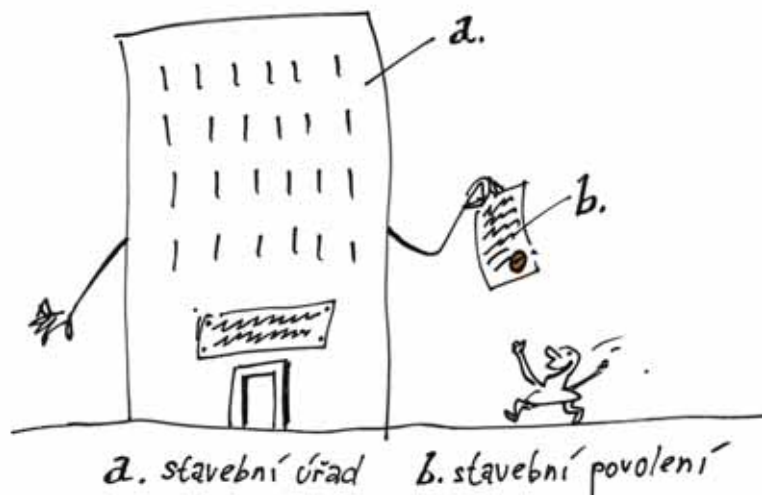

mínkami zabezpečí ochranu veřejných zájmů a stanoví zejména návaznost na jiné podmiňující stavby a zařízení, dodržení obecných požadavků na výstavbu, včetně požadavků na bezbariérové užívání stavby, popřípadě technických norem. Podle potřeby stanoví, které fáze výstavby musíte oznámit, aby mohl uskutečnit kontrolní prohlídky stavby. Může též stanovit, že stavbu lze užívat jen na základě kolaudačního souhlasu. Stavební povolení je správní rozhodnutí, jehož právní mocí Vám vznikne právo zahájit a provést stavbu. Přitom jste povinen dodržet stanovené podmínky.

Co potřebujete k povolení stavby

Příloha č. 2
k vyhlášce č. 526/2006 Sb.,
o stavebním řádu
*Žádost o stavební
povolení – vzor 8*

Stavbu máte umístěnou, na řadě je vlastní povolení stavby. **Žádost o povolení stavby** se podává na formuláři, a to **stavebnímu úřadu** spolu s **projektovou dokumentací**, která je zpracovaná autorizovanou osobou a opatřena jejím podpisem a autorizačním razítkem. Předkládá se ve **dvojím** vyhotovení je-li stavba v obci se stavebním úřadem. Nachází-li se stavba v obci, kde není sídlo stavebního úřadu, je nutno projektovou dokumentaci předložit **ve trojím** vyhotovení. Dnem podání žádosti je zahájeno stavební řízení, kdy stavební úřad oznámí známým účastníkům tohoto řízení jeho zahájení nejméně 10 dnů přede dnem ústního jednání. Pokud jsou stavebnímu úřadu poměry staveniště dobře známy a žádost poskytuje dostatečný podklad pro posouzení navrhované stavby a stanovení podmínek k jejímu provádění, **může od ústního jednání a místního ohledání upustit** a stanovit lhůtu, do kdy mohou dotčené orgány uplatnit závazná stanoviska a účastníci řízení své námítky, popřípadě důkazy. Zároveň je upozorní, že k později uplatněným závazným stanoviskům a námítkám, popřípadě důkazům nebude přihlédnuto. Tato lhůta nesmí být kratší než 10 dnů. V závěru stavebního řízení vydá stavební úřad **stavební povolení**. Zahájit stavbu můžete až po nabytí právní moci rozhodnutí.

Stavební povolení jako vzor 9

Právní moc rozhodnutí

Jak zjistíte, zda je rozhodnutí v právní moci? Nejlépe tak, že se zeptáte na stavebním úřadu. Rozhodnutí nabývá právní moci po 15 dnech ode dne doručení, a protože každému z účastníků řízení může být doručeno jiný den, nabývá rozhodnutí právní moci po 15 dnech ode dne doručení posledního účastníku řízení. Možná by bylo namíste trochu objasnit mechanismus doručování. Ve většině případů využívají stavební úřady k doručování poštovních služeb. Rozhodnutí se zásadně doručuje do vlastních rukou. Pokud doručovatel nezastihne adresáta doma, zanechá mu oznámení, že zásilka do vlastních rukou je uložena k vyzvednutí na poště a upozorní ho, do jaké doby lze zásilku vyzvednout. Správní řád však stanovil, že pokud si adresát nevyzvedne zásilku do 10 dnů ode dne uložení na poště, rozumí se 10. den dnem doručení. Od této doby začíná běžet 15 denní lhůta, ve které je možno podat proti rozhodnutí odvolání. Přitom platí, že pokud tato lhůta připadne na sobotu nebo neděli, je posledním dnem k podání odvolání pondělí. Proto je třeba ověřovat nabytí právní moci rozhodnutí u stavebního úřadu.

Správní poplatek

Správní poplatky za vydání stavebního povolení pro jednotlivé druhy staveb se řídí zákonem č. 634/2004 Sb.

Vydání stavebního povolení		
a)	ke stavbě pro bydlení s nejvýše 3 byty	300 Kč
b)	ke stavbě pro bydlení s více než 3 byty	1 000 Kč

Státní dozor

Státní dozor vykonává stavební úřad, v praxi to může být každý jeho pracovník. Smyslem je soustavný dozor nad zajišťováním ochrany veřejných zájmů, ochrany



práv a oprávněných zájmů právnických a fyzických osob a nad plněním jejich povinností. Nástroje, kterými lze ve veřejném zájmu zasáhnout do vlastnického práva k pozemkům a stavbám, jsou vyjmenovány taxativně a mohou být užity jen ve veřejném zájmu. Stavební úřad je oprávněn ke kontrolním prohlídkám stavby, nařizovat neodkladné odstranění stavby, nutné zabezpečovací práce na stavbě, nezbytné úpravy na stavbě, stavebním pozemku nebo na zastavěném stavebním pozemku, provedení udržovacích prací, vyklizení stavby a ukládat opatření na sousedním pozemku nebo stavbě atd. Přitom veřejným zájmem se rozumí požadavek, aby stavba byla prováděna v souladu s rozhodnutím nebo jiným opatřením stavebního úřadu, aby byla užívána jen k povolenému účelu, neohrožovala život a zdraví osob nebo zvířat, bezpečnost, životní prostředí, zájmy státní památkové péče, archeologické nálezy a sousední stavby, popřípadě nezpůsobovala jiné škody nebo ztráty. Dále, aby se při výstavbě a užívání stavby a stavebního pozemku předcházelo důsledkům živelních pohrom nebo náhlých havárií, čelilo jejich účinkům, nebo aby se nebezpečí takových účinků snížilo a aby byly odstraněny stavebně bezpečnostní, požární, hygienické, zdravotní nebo provozní závady na stavbě nebo na stavebním pozemku, včetně překážek bezbariérového užívání stavby. Což se vztahuje i na terénní úpravy a zařízení. Zní to poněkud hrozivě? Nemějte obavy, to se rozumných stavebníků – a tedy jistě i Vás – týkat nebude.

Autorizovaný inspektor

Stavební zákon založil **nový právní institut**. Jeho cílem je urychlit povolení realizace, popřípadě užívání staveb. Umožňuje některé úkony svěřit **autorizovaným inspektorům**. Ty jmenuje ministr pro místní rozvoj na dobu 10 let. Podmínky, které musí žadatel splnit, jsou přísné a jsou zárukou jeho profesní zdatnosti. Autorizovaný inspektor odpovídá mimo jiné za řádné a nestranné posouzení zjištěných skutečností, dokumentace stavby a dalších podkladů podle požadavků stavebního zákona. Odpovídá rovněž za návrh plánu kontrolních prohlídek stavby.

Zkrácené stavební řízení

Autorizovaný inspektor je oprávněn na základě smlouvy se stavebníkem a na jeho náklad ověřit, že navrhovaná stavba může být provedena. To znamená, že stavba může být projednána v tzv. **zkráceném stavebním řízení**. Uzavře-li stavebník s autorizovaným inspektorem smlouvu o kontrole projektové dokumentace své stavby, může ji pouze oznámit stavebnímu úřadu. V tom případě musíte opatřit souhlasná závazná stanoviska dotčených orgánů a vyjádření osob, které by byly účastníky stavebního řízení. Platí to ovšem jen pro stavbu, která není označena zvláštním právním předpisem, územně plánovací dokumentací nebo rozhodnutím orgánu územního

§ 117
stavebního zákona

Příloha č. 1
vyhl. č. 499/2006 Sb.,
o dokumentaci staveb

§ 111 odst. 1 a 2
stavebního zákona

plánování jako nezpůsobilá pro zkrácené stavební řízení. Jako stavebník připojíte k **oznámení** stavby **projektovou dokumentaci** stanovenou prováděcím předpisem a **certifikát (odborný posudek)** vydaný autorizovaným inspektorem. **Dokumentace** se předkládá **ve dvojím vyhotovení**, případně trojmo, pokud není obecní úřad, na jehož katastrálním území má být stavba postavena stavebním úřadem, nebo nejste vlastníkem stavby. Autorizovaný inspektor certifikátem stvrzuje, že ověřil projektovou dokumentaci a připojené podklady a že navrhovaná stavba může být provedena. K certifikátu připojí návrh kontrolních prohlídek stavby, závazná stanoviska dotčených orgánů a vyjádření osob, které by byly účastníky stavebního řízení. Pokud ve vyjádřeních byly uplatněny námitky proti provádění stavby, autorizovaný inspektor je posoudí a projedná s osobami, které je uplatnily. Způsob vypořádání námitek a závěry, popřípadě podklady, z nichž vycházel, připojí k certifikátu. Nepodaří-li se při vypořádání námitek odstranit rozpory mezi osobami, které by jinak byly účastníky stavebního řízení, předloží jejich vyjádření spolu s projektovou dokumentací a závaznými stanovisky dotčených orgánů stavebnímu úřadu. Stavební úřad zajistí vypořádání námitek nebo usnesením rozhodne o námitkách ve své působnosti anebo usnesením rozhodne o nezpůsobilosti stavby pro zkrácené řízení. **Autorizovaný inspektor** je rovněž oprávněn zpracovat **certifikát pro vydání kolaudačního souhlasu** nebo pro jiné účely podle tohoto zákona a dohlížet na provádění stavby.

Kontrolní prohlídky

Kontrolní prohlídka provádí **stavební úřad**, a to u rozestavěné stavby podle podmínek stavebního povolení a plánu prohlídek před vydáním kolaudačního souhlasu. Platí to i v případech, kdy má být nařízeno neodkladné odstranění stavby, nutné zabezpečovací práce, nezbytné úpravy nebo vyklizení stavby, při nařízených udržovacích pracích, u odstraňované stavby i v jiných případech, kdy je to potřebné pro plnění jeho úkolů. Přitom se úřad zaměřuje na to, zda je dodrženo rozhodnutí nebo jiné opatření týkající se stavby nebo pozemku. Nezapomeňte na to, že jste povinni vést **stavební deník** nebo **jednoduchý záznam o stavbě**. Dále zjišťuje, zda stavbu užíváte jen k povolenému účelu a stanoveným způsobem, řádně stavbu udržujete apod. Kontrolní prohlídka probíhá na podkladě příslušné dokumentace.

Stavební úřad může při kontrolní prohlídce schválit změnu stavby před jejím dokončením. Stavební úřad může vyzvat k účasti také projektanta, stavbyvedoucího, stavební dozor, dotčené orgány, autorizovaného inspektora nebo koordinátora bezpečnosti a ochrany zdraví při práci, působí-li na staveništi. O kontrolních prohlídkách vede stavební úřad jednoduchou evidenci.

Kdo může zpracovat dokumentaci

Dokumentaci pro územní řízení, projektovou dokumentaci pro stavební řízení a ohlášení některých staveb může zpracovat pouze projektant, který je fyzickou osobou. Musí mít příslušné oprávnění (autorizaci).

§ 104
odst. 2 písm. a) – d)
stavebního zákona

Toto se týká:

- staveb pro bydlení a rekreaci do 150 m² zastavěné plochy, s jedním podzemním podlažím do hloubky 3 m a nejvýše dvěma nadzemními podlažními a podkrovím
- podzemních staveb do 300 m² zastavěné plochy a hloubky 3 m, pokud nejsou vodním dílem
- staveb do 300 m² zastavěné plochy a výšky do 10 m, s výjimkou staveb pro bydlení
- hal do 1000 m² zastavěné plochy a výšky 15 m, nepodsklepených, s jedním nadzemním podlažím a dočasných na dobu nejdéle 3 let
- staveb do 25 m² zastavěné plochy a do výšky 5 m s jedním nadzemním podlažím, podsklepených nejvýše do hloubky 3 m.



U **ostatních staveb** na ohlášení může jejich dokumentaci zpracovat také osoba s vysokoškolským vzděláním stavebního nebo architektonického směru, anebo středním vzděláním stavebního směru s maturitní zkouškou a alespoň 3 roky praxe v projektování staveb. Projektant se nemůže před stavebním úřadem prokazovat živnostenským listem, ale příslušným osvědčením o autorizaci. A důležitá informace na závěr: Projektant odpovídá za správnost, úplnost, bezpečnost stavby a proveditelnost projektové dokumentace.

§ 104 odst. 2 písm. e) až i)
a n) stavebního zákona

Kdo může stavbu postavit?

Stavební podnikatel

Stavbu může postavit jako zhotovitel **jen stavební podnikatel**, který pro odborné vedení stavby zajistí stavbyvedoucího. Je povinen zabezpečit, aby předepsané práce vykonávaly jen oprávněné osoby. Zhotovitel stavby je povinen dodržovat rozhodnutí nebo jiná opatření stavebního úřadu, řídit se ověřenou projektovou dokumentací, dodržet obecné technické požadavky na výstavbu, předpisy, normy a povinnosti, které se stavbou souvisejí.

§ 160 odst. 1
stavebního zákona

Budete stavět svépomocí

Sami pro sebe můžete stavět, provádět terénní úpravy a udržovací práce, pokud zajistíte stavební dozor. Ten pochopitelně jen v případě, že sami nejste pro tuto činnost odborně způsobilí. Výjimkou jsou stavby pro bydlení nebo změna stavby, která je

§ 160 odst. 4
stavebního zákona

kulturní památkou. V tom případě jste povinni zajistit pro odborné vedení stavby stavbyvedoucího.

Spojené územní a stavební řízení

§ 78 odst. 1 stavebního zákona

Stavební úřad **může spojit územní řízení se stavebním řízením**. Avšak **nelze spojit zjednodušené** územní řízení se stavebním řízením, neboť už víme, že zjednodušené územní řízení není řádným správním řízením (viz. kap. III). Spojit uvedená řízení lze zejména tam, kde je schválen územní nebo regulační plán. Stavební úřad má vždy přednostně využívat **zjednodušující postupy** a postupovat tak, aby dotčené osoby byly co nejméně zatěžovány. U staveb rodinných domů větších než 150 m² v území se schváleným územním plánem lze předpokládat, že nic nebude bránit projednat umístění i povolení stavby společně.

§ 4 stavebního zákona

Příloha č. 3 vyhlášky
o územním řízení

Příloha č. 2 vyhlášky
o stavebním řádu

Ukázky vyplněných
žádostí – **vzor 3 a 8**

Příloha č. 4 vyhlášky
o územním řízení
a příloha č. 1 vyhlášky
o dokumentaci staveb

Protože neexistuje společný formulář pro spojené územní a stavební řízení, musíte vyplnit **samostatně žádost o vydání rozhodnutí o umístění stavby a žádost o stavební povolení**. Nemusíte už samostatně žádat stavební úřad o **spojení řízení**. Stavební úřad je může sám z moci úřední spojit.

Ještě musíme vyřešit předepsané přílohy k oběma žádostem. Např. **stanoviska** vlastníků veřejné **infrastruktury** (rozvody plynu, vody, kanalizace, elektrické energie) se příkládají **v jednom vyhotovení**. Také je možné přiložit dokumentaci, jejíž rozsah a obsah bude splňovat požadavky na obě řízení.

Oznámení zahájení řízení
viz **vzor 10**

Usnesení, kterým stavební úřad obě řízení spojil, si poznamená pouze do spisu a účastníky řízení o tom vhodným způsobem vyrozumí. Např. při **oznámení zahájení řízení**.

Může nastat situace, že stavební úřad řízení nespojí, pak přeruší stavební řízení do doby, kdy vydané územní rozhodnutí bude pravomocné. Ale nebojte, tento postup, jak jsme již uvedli, bude u staveb rodinných domů málo pravděpodobný.

Společné rozhodnutí
viz **vzor 11**

Jestliže jednání proběhlo a nebyly vzneseny námítky, které by vyžadovaly doplnění spisu, stavební úřad vydá jedno **společné rozhodnutí**, jehož součástí je územní rozhodnutí i stavební povolení.





Kapitola IV

Stavíme rodinný dům menší než 150 m²

Ohlášení stavby

Z přehledné **tabulky** lze zjistit stavby a stavební úpravy, které lze stavebnímu úřadu **jen ohlásit**. Jednou z nich je **rodinný dům do 150 m²** zastavěné plochy s jedním podzemním podlažím do hloubky 3 m a nejvýše dvěma nadzemními podlažními a podkrovím. Tato stavba patří mezi velmi výjimečné stavby z hlediska jejich umístění. Nevyžaduje před ohlášením stavby stavebnímu úřadu **žádné územní rozhodnutí o umístění stavby ani územní souhlas** (srovnej s kap. III).

Ohlášení stavby výše uvedeného rodinného domu se podává na formuláři. Ohlášení stavby obsahuje údaje o stavebníkovi, údaje o pozemku, o stavbě, jejím rozsahu a účelu a o způsobu užívání. Spolu s vyplněným formulářem musíte předložit doklad, že jste prokazatelně o svém stavebním záměru informoval vlastníky sousedních pozemků a staveb na nich (**nejedná se v žádném případě o jejich souhlas**), závazná stanoviska dotčených orgánů, stanoviska vlastníků veřejné dopravní a technické infrastruktury. Dále předložíte **projektovou dokumentaci**.

V případě ohlášení stavby uvedené v § 104 odst. 2 písm. e) až i) a n) stavebního zákona se k ohlášení připojí dokumentace, kterou tvoří situační náčrt podle katastrální mapy s vyznačením jejich umístění, hranic se sousedními pozemky, polohy staveb na nich a jednoduché stavební nebo montážní výkresy specifikující navrhovanou stavbu nebo terénní úpravy. Dokumentace se připojuje v tolika vyhotoveních jako u žádosti o stavební povolení.

U ohlášení se **nevede správní řízení** a ohlášenou stavbu může stavebník provést na základě **písemného souhlasu** stavebního úřadu. Pokud stavební úřad stavebníkovi nedoručí souhlas **do 40 dnů** ode dne, kdy ohlášení došlo stavebnímu úřadu a ani mu nebude doručena zákaz stavbu provést, platí, že stavební úřad se stavbou souhlasí. V tomto případě se jedná o takzvaný **souhlas mlčky**. Souhlas platí 12 měsíců, nepozbývá však platnosti, pokud v této době bylo s ohlášenou stavbou započato. Lhůta platnosti souhlasu začíná běžet dnem následujícím po dni, kdy byl stavebníkovi souhlas doručena, nebo dnem následujícím po dni, kdy uplynulo 40 dní od ohlášení.

*Užitečné informace najdete v **tabulce 2***

*§ 104 odst. 1 stavebního zákona Příloha č. 1 k vyhlášce o stavebním řádu **Ohlášení stavby – vzor 12***

Příloha č. 1 k vyhlášce o dokumentaci staveb

*Souhlas stavebního úřadu viz **vzor 13***

Kapitola V

Užíváme (si) dokončené stavby rodinného domu (bez ohledu na jeho zastavěnou plochu)

Příloha č. 4 vyhlášky
o stavebním řádu

Viz vzor 14 a 15

Souhlas s užíváním stavby

Užívání stavby oznámíte na předepsaném **formuláři**. Pokud do 30 dnů od oznámení stavební úřad užívání nezakáže, nic Vám už nebrání, abyste se stěhovali. V takovém případě se jedná o tzv. konkludentní souhlas, tj. **souhlas udělený mlčky**. Může však také svůj souhlas vyhotovit **písemně**.

Závěrečná kontrolní prohlídka

Závěrečná kontrolní
prohlídka – vzor 16
Písemný souhlas
– vzor 15

Stavební úřad **může zkontrolovat splnění podmínek** stavebního povolení, ověřit si, zda je stavba postavena podle ověřené dokumentace ve stavebním řízení nebo podle dokumentace předložené v ohlášení, zda je dokončena, jak jste uvedli. V takovém případě nevydá rovnou souhlas s užíváním stavby a svolá jednání, tzv. závěrečnou **kontrolní prohlídku**. Nejsou-li při závěrečné kontrolní prohlídce zjištěny nedostatky, vydá stavební úřad **souhlas s užíváním**.

Zákaz užívání stavby

Pokud stavební úřad při závěrečné kontrolní prohlídce zjistí, že nejsou např. dodrženy obecné požadavky na výstavbu nebo je stavba provedena v rozporu s ohlášením nebo stavebním povolením, užívání stavby **zakáže rozhodnutím**, které nemá odkladný účinek. Znamená to, že i když podáte odvolání, zákaz užívat stavbu platí, přestože krajský úřad bude od odvolání teprve rozhodovat.

Viz vzor 15 a 17

Po odstranění nedostatků (např. dokončení fasády), je potřeba o této skutečnosti stavební úřad informovat. S užíváním stavby lze započít až na základě **písemného souhlasu s užíváním stavby**.



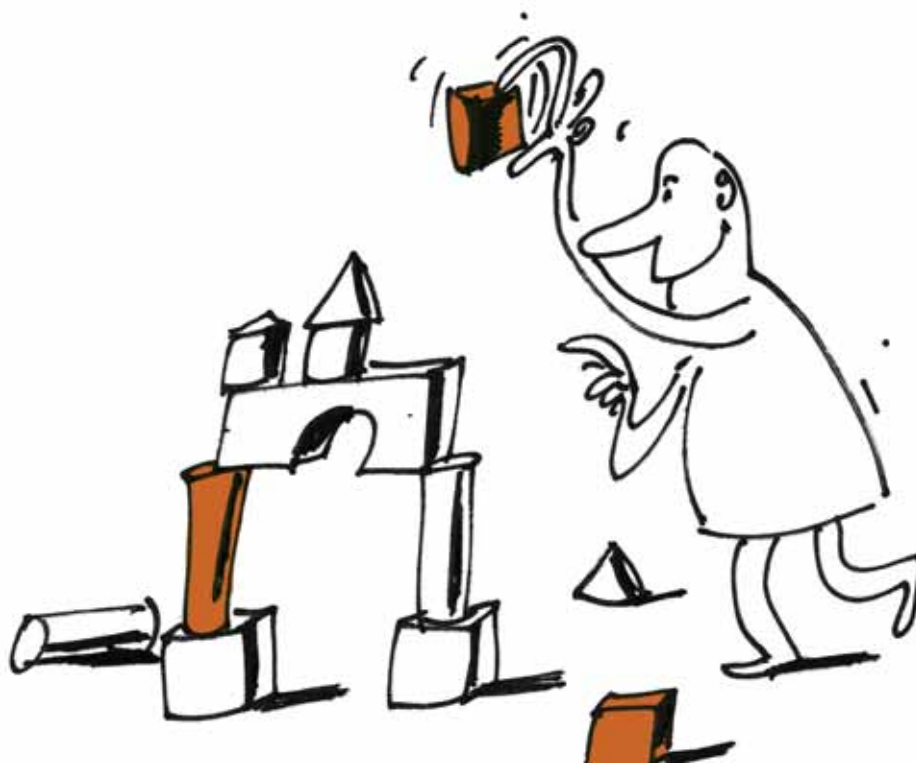

Kapitola VI

Stavíme garáž

Územní souhlas

Pro některé stavby malého rozsahu může stavebník využít **zjednodušujícího postupu** při jejich umístění. Územní souhlas je jediným dokladem pro jejich umístění a povolení. Není již potřeba stavbu ohlásit, popřípadě požádat o stavební povolení.

Oznámení takové stavby se podává na formuláři. Základním **předpokladem** je, že se záměr nachází **v zastavěném území** nebo **v zastavitelné ploše** vymezené územním plánem obce. Současně musíte v žádosti prokázat bezkonfliktnost záměru, že tedy záměr nevyžaduje nové nároky na veřejnou dopravní a technickou infrastrukturu. Mimo jiné musíte doložit souhlasy osob, jichž se může záměr dotknout, tedy prakticky nejbližších sousedů. Souhlas musí být vyznačen i na situačním výkrese, aby bylo prokázáno, s čím souhlasili. Pokud je nutné doložit závazná stanoviska dotčených orgánů, musí být souhlasná a bez stanovení dalších podmínek. Pak musíte (obdobně jako při územním řízení) vyvěsit informaci o svém záměru na veřejně přístupném místě u stavby nebo pozemku, na nichž chcete svůj závěr uskutečnit.

Po splnění všech náležitostí vydá stavební úřad **územní souhlas**, který platí 12 měsíců ode dne jeho vydání.

Konkrétním příkladem takové stavby pro vydání územního souhlasu je např. nepodsklepená garáž o zastavěné ploše do 25 m².

Kdy nelze územní souhlas vydat

V případě, že žádost nedoložíte souhlasem sousedů a ani po upozornění stavebním úřadem se Vám jej nepodaří získat, není možné územní souhlas vydat. Stavební úřad vydá **usnesení**, kterým stanoví, že se provede územní řízení. Pak se postupuje, jak je uvedeno v kapitole III.

§ 96 stavebního zákona

Příloha č. 9 k vyhlášce
o územním řízení
*Oznámení k územnímu
souhlasu – vzor 18*

*Územní souhlas
viz vzor 19*

*Usnesení
stavebního úřadu
viz vzor 20*

Kapitola VII

Stavíme legálně bez ohlášení a stavebního povolení

Seznam staveb najdete
v tabulce 2

Stavby, o kterých nemusíte informovat stavební úřad

Stavební zákon stanovuje, které stavby, stavební úpravy a zařízení lze provést bez toho, aniž byste museli kohokoli informovat. Jedná se o stavby, které nejsou kulturní památkou ani nejsou umístěny v památkové zóně, rezervaci nebo v ochranném pásmu kulturní památky. Patří mezi ně např. opěrné zdi do výšky 1 m, které nehraničí s veřejně přístupnými pozemními komunikacemi a s veřejným prostranstvím, sjezdy z pozemních komunikací na sousední nemovitosti.

Povinnosti stavebníka

Jako stavebník jste považován za nejdůležitější článek v celém procesu realizace stavby, jste hlavním nositelem konkrétních odpovědností a povinností spojených s řádnou přípravou a prováděním stavby. Jste povinen dbát na řádnou přípravu a průběh stavby, což se týká i terénních úprav a zařízení. Přitom musíte mít na zřeteli zejména ochranu života a zdraví osob nebo zvířat, ochranu životního prostředí a majetku, i šetrnost k sousedství. Tyto povinnosti máte i u staveb a jejich změn nevyžadujících stavební povolení ani ohlášení nebo u jiného obdobného záměru, například zřízení reklamního zařízení. U staveb prováděných svépomocí jste rovněž povinen uvést do souladu prostorovou polohu stavby s ověřenou projektovou dokumentací. O zahájení prací na stavbách osvobozených od povolení jste povinen v dostatečném předstihu informovat osoby těmito pracemi přímo dotčené. Dále jste povinen pro účely projednání záměru opatřit předepsanou dokumentaci. Vyžaduje-li zákon zpracování projektové dokumentace osobou k tomu oprávněnou, jste povinen to zajistit, pochopitelně pokud sami takové oprávnění nemáte. Pokud se jedná o stavbu vyžadující stavební povolení nebo ohlášení, jste povinen předem oznámit stavebnímu úřadu termín zahájení stavby, název a sídlo stavebního podnikatele, který bude stavbu provádět, u svépomocné formy výstavby jméno a příjmení stavbyvedoucího nebo osoby, která bude vykonávat stavební dozor. Změny v těchto skutečnostech neprodleně oznámíte stavebnímu úřadu. Před zahájením stavby jste povinen umístit na viditelném místě u vstupu na staveniště štítek o povolení stavby a ponechat jej tam až do dokončení stavby, případně do vydání kolaudačního souhlasu. Rozsáhlé stavby se mohou označit jiným vhodným způsobem s uvedením údajů ze štítku. Dále musíte na stavbě nebo staveništi zajistit, aby byla k dispozici ověřená dokumentace stavby a všechny doklady týkající se prováděné stavby nebo její změny, popřípadě jejich kopie. Stavebnímu úřadu budete ohlašovat fáze výstavby podle plánu kontrolních prohlídek stavby, umožníte kontrolní prohlídky, a pokud tomu nebrání vážné důvody, této prohlídce se zúčastníte. Stavebnímu úřadu také neprodleně ohlásíte případně zjištěné závady, které ohrožují životy a zdraví osob nebo bezpečnost stavby.

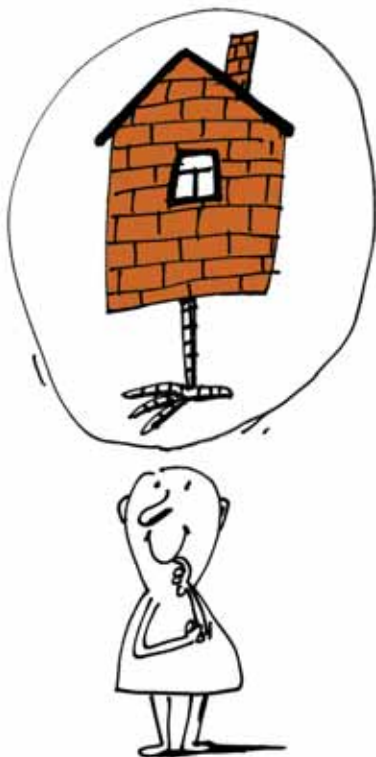

Kapitola VIII

Měníme způsob užívání dokončené stavby

Stavbu je možné užívat pouze k účelu vymezenému v kolaudačním rozhodnutí, v ohlášení stavby, ve veřejnoprávní smlouvě, v certifikátu autorizovaného inspektora, ve stavebním povolení (nebyla-li potřeba kolaudace), v souhlasu s užíváním stavby nebo v kolaudačním souhlasu. Změna v účelu užívání stavby, v jejím provozním zařízení, způsobu výroby nebo v jejím podstatném rozšíření a změna v činnosti, jejíž účinky by mohly ohrozit život a veřejné zdraví, život a zdraví zvířat, bezpečnost nebo životní prostředí, je přípustná jen na základě písemného souhlasu stavebního úřadu. Pokud tedy hodláte využívat stavbu (nebo i její část) k jinému účelu, postupujete tak, že písemně svůj **záměr oznámíte** stavebnímu úřadu. V něm popíšete a odůvodníte zamýšlené změny, jejich rozsah a důsledky. Připojíte doklad prokazující Vaše vlastnické právo ke stavbě, pokud si stavební úřad tuto skutečnost nemůže ověřit sám z údajů v katastru nemovitostí, a dále připojíte závazná stanoviska dotčených orgánů. Kromě Vás může požádat o změnu v užívání stavby i ten, kdo od Vás získá písemný souhlas. Oznámení o změně v užívání stavby se vyplní na předepsaném formuláři.

Stavební úřad s návrhem může rovnou souhlasit za předpokladu, že změna je v souladu se záměry územního plánování, také s veřejnými zájmy a se zvláštními právními předpisy. V takovém případě vyhotoví **písemný souhlas**, který zašle tomu, kdo změnu oznámil do 30 dnů ode dne jejího oznámení. Navrhovatel po obdržení souhlasu může začít stavbu užívat k novému účelu.

Pokud by stavební úřad zjistil, že stavba nespĺňuje podmínky pro vyslovení souhlasu, jak je výše uvedeno, změnu v užívání stavby **zakáže rozhodnutím**. S takovým rozhodnutím si však musí pospíšet, protože platí, že pokud ve lhůtě do 30 dnů ode dne oznámení nevyjádří souhlas ani ji nezakáže, má se za to, že se změnou v užívání stavby vyslovil souhlas mlčky.

Stavební zákon pamatuje rovněž na takové případy, kdy by se navrhovaná změna v užívání stavby mohla svými účinky dotknout práv třetích osob, např. změna garáže na lakovnu. V problematických případech je nutné vést správní řízení, během něhož se posoudí případné námitky, které účastníci v průběhu řízení uplatní, a koordinovat stanoviska dotčených orgánů. O tom, že návrh bude projednán ve správním řízení, musí stavební úřad oznamovatele do 30 dnů písemně vyrozumět s určením podkladů, které budou pro správní řízení nezbytné. Dnem předložení požadovaných podkladů je zahájeno řízení o změně v užívání stavby.

Výše uvedený postup se vztahuje na případy, kdy změna v užívání stavby nebo její části není spojena se stavebními změnami a stavbu lze v nezměněném rozsahu užívat k novému účelu.

Pokud nastane situace, že k tomu, aby stavba mohla být užívána k novému účelu, bude nutné provést nejprve příslušné stavební úpravy, přístavbu či nástavbu, musíte zamýšlenou změnu stavby podle jejího charakteru buď ohlásit nebo požádat o stavební povolení. Stavební úřad změnu stavby projednává klasickým způsobem, tzn. vyřizuje ji jako ohlášení nebo o ní rozhoduje v rámci stavebního řízení. Užívání takto provedené změny stavby se po jejím dokončení projedná buď cestou oznámení o užívání stavby, a nebo bude nutné vydat kolaudační souhlas v závislosti na typu stavby, tzn. že s novým (změněným) účelem užívání stavby vyjádří stavební úřad souhlas až po dokončení stavební změny.

§ 126 stavebního zákona

§ 127 stavebního zákona

Příloha č. 6 k vyhlášce
o stavebním řádu
*Oznámení změny v užívání
stavby – vzor 21*
Písemný souhlas – vzor 22

Zákaz rozhodnutím – vzor 23

§ 126 odst. 4 s tavebního zákona

§ 105 až § 117 stavebního zákona

§ 120 stavebního zákona
§ 122 stavebního zákona

Kapitola IX

Soused staví „načerno“**„Černé“ stavby**

Co následuje, není hezké čtení. Rozumného stavebníka, který se řídí danými pravidly, se níže popsané nepříjemnosti netýkají.

§ 129 stavebního zákona.

Jako „černé“ stavby se lidově označují ty, které byly postaveny bez příslušného povolení nebo v rozporu s ním, bez projednání a zcela o vlastní vůli stavebníka. Ve stavebním zákoně ale takové označení, tedy pojem „černé stavby“, nenajdeme.

Opatření o odstranění stavby viz vzor 24

Zjistí-li stavební úřad, že se jedná o stavbu bez jeho rozhodnutí nebo opatření, která vyžaduje stavební zákon, nebo je s ním v rozporu, **zahájí řízení** z moci úřední o odstranění stavby. Je to dokonce povinnost stavebního úřadu.

Odstranění stavby se nařizuje správním rozhodnutím vlastníku stavby. S jeho souhlasem lze nově nařídit odstranění stavby i osobě jiné, například nájemci. Rozhodnutí, kterým je odstranění stavby nařízeno, je vydáváno po provedení předchozího řízení. Toto řízení má svoje zákonem stanovená pravidla.

Odstranění „černé“ stavby“ nemusí být vždy nařízeno. Znamená to, že ji lze dodatečně povolit, avšak pouze v případech, kdy stavebník o její dodatečné povolení požádá a prokáže splnění podmínek, které stanoví stavební zákon. Je tedy na něm, aby doložil, že jeho stavba není v rozporu se záměry územního plánování, zejména s územně plánovací dokumentací, že není na pozemku, kde je to zvláštním právním předpisem zakázáno nebo omezeno, a že není v rozporu s obecnými požadavky na výstavbu nebo s veřejným zájmem chráněným zvláštním právním předpisem.

Žádost o stavební povolení – vzor 8

Stavebník musí předložit **žádost** a dokumentaci ve stejném rozsahu jako k žádosti o řádné stavební povolení. Důkazní břemeno, tedy povinnost prokázat stavebnímu úřadu, že „černou“ stavbu lze dodatečně povolit, nese „černý“ stavebník.

Jestliže stavební úřad obdrží žádost stavebníka o dodatečné povolení „černé“ stavby s potřebnými doklady, **přeruší řízení o odstranění stavby**, které zahájil z moci úřední usnesením, a dále vede řízení o podané žádosti, ve kterém postupuje jako ve stavebním řízení, viz. kapitola IV.

Přerušení řízení – vzor 25

Usnesení o přerušení řízení je procesním rozhodnutím, ve kterém se nerozhoduje o věci samé, tj. o „černé“ stavbě, a případné odvolání proti takovému usnesení nemá odkladný účinek. To znamená, že účastník řízení se může proti takovému usnesení odvolat, avšak řízení o odstranění stavby je i tak přerušeno a stavební úřad dál projednává stavbu v režimu obdobném stavebnímu řízení.

*Stavební povolení viz vzor 9
Zastavení řízení o odstranění stavby – vzor 26*

Bude-li projednávána „černá“ stavba dodatečně povolena, stavebník o tom obdrží **rozhodnutí**, které je obdobné jako stavební povolení. Řízení o odstranění stavby, které bylo usnesením přerušeno, stavební úřad **zastaví usnesením**.

Stejně jako v předchozím případě nemá odvolání, kterým by bylo usnesení o zastavení řízení napadeno, odkladný účinek, neboť i toto má pouhou procesní povahu.

Jestliže „černá“ stavba nemůže být dodatečně povolena nebo stavebník neunesl důkazní břemeno, stavební úřad žádost o dodatečné povolení **zamítne** a dokončí řízení o odstranění stavby rozhodnutím, kterým **nařídí stavbu odstranit**. Stejně rozhodnutí, tedy nařízení odstranit stavbu, vydá stavební úřad v případě, jestliže stavebník nepožádal o její dodatečné povolení. Nařízení odstranit stavbu má již formu



rozhodnutí. Protože rozhodnutím, kterým stavební úřad nařizuje odstranění stavby, se určují práva a povinnosti účastníků řízení, mají tito účastníci právo se proti němu odvolat. Pak má odvolání odkladný účinek. Rozhodnutí nenabývá právní moci a musí je přezkoumat krajský úřad. Povinnost odstranit stavbu, která byla takovým rozhodnutím nařízena, se tedy odkládá až do doby nabytí právní moci rozhodnutí, kterým odvolací orgán buď potvrdí nebo změní původní rozhodnutí stavebního úřadu, jímž bylo odstranění stavby nařízeno.

Rozhodnutí o odstranění stavby viz vzor 27

Bez ohledu na výsledek řízení o odstranění stavby je stavební úřad povinen vést řízení o přestupku (správním deliktu). Za prokázaný přestupek **rozhodnutím uloží pokutu**.

*§ 178 (§ 179) stavebního zákona
Rozhodnutí o pokutě – vzor 28*

Kdo nese náklady na odstranění stavby

Náklady na odstranění stavby nese ten, komu bylo odstranění stavby nařízeno. Ten také odpovídá za případnou škodu, která by v souvislosti s odstraňováním stavby vznikla na sousední stavbě nebo pozemku. V praxi někdy nastane situace, kdy vzniknou spory o zavinění způsobené škody, nebo spory o výši náhrady. Takové spory ovšem neřeší stavební úřad, ale soud.

§ 130 stavebního zákona

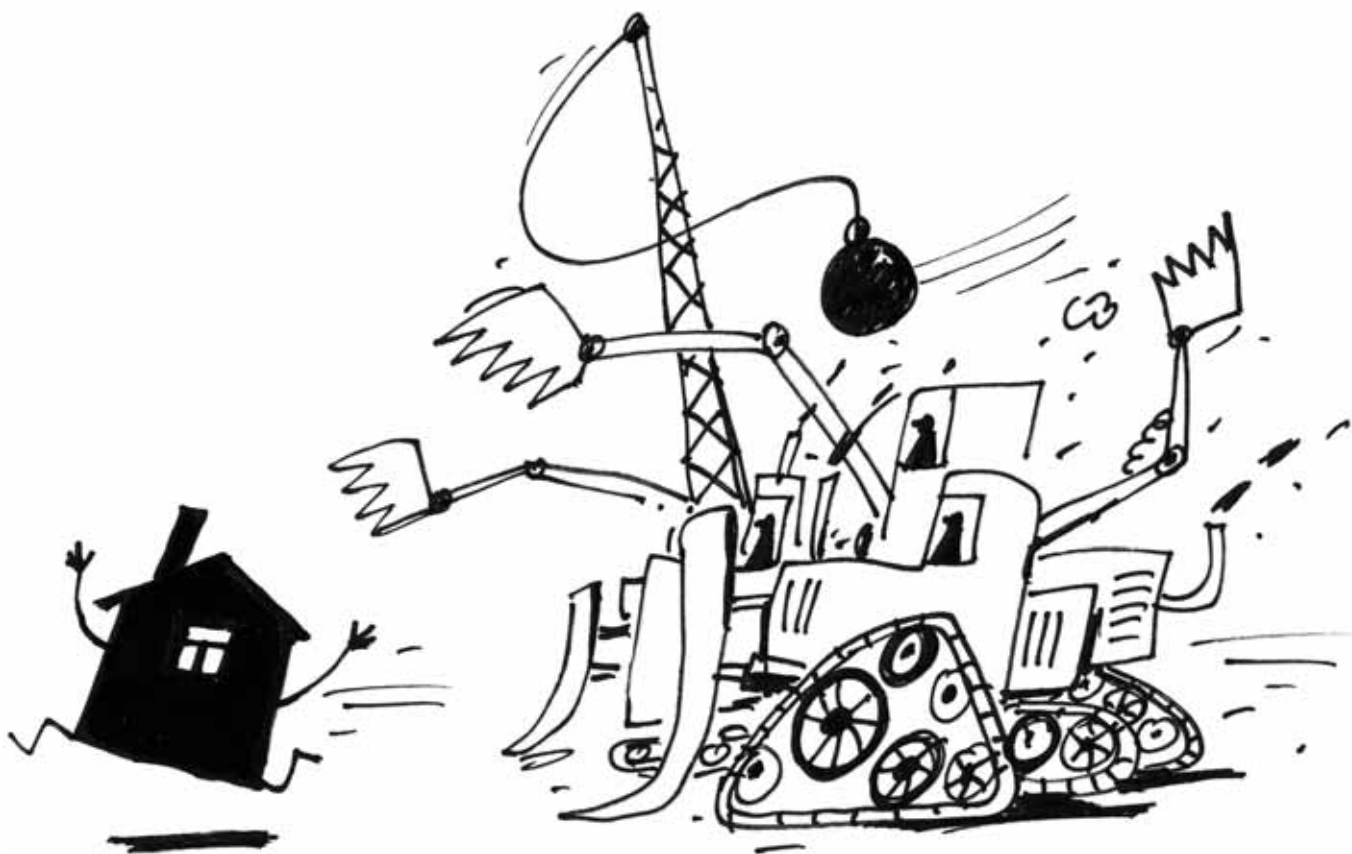

Kapitola X

Za co hrozí pokuta?

Zákon č. 200/1990 Sb.
o přestupcích

§ 178 stavebního zákona

Přestupek

Stavební zákon obsahuje mimo jiné i ustanovení, podle kterých stavební úřad projednává protiprávní jednání – přestupky – fyzických osob. Za přestupek je ukládána pokuta. Podle zákona o přestupcích je přestupkem zaviněné jednání, které porušuje nebo ohrožuje zájem společnosti, a je za přestupek výslovně označeno v tomto nebo v jiném zákoně, nejde-li o správní delikt postižitelný podle zvláštního právního předpisu, nebo o trestný čin. Kromě skutkových podstat přestupků stanoví stavební zákon také výši pokut, které je možné za přestupky uložit. Vše ostatní, především podmínky odpovědnosti za přestupky, příslušnost k jejich projednání, zánik odpovědnosti za přestupky, účastníky přestupkového řízení atd. upravuje zákon o přestupcích.

Je třeba připomenout, že k odpovědnosti za přestupek postačuje pouhé zavinění z nedbalosti, přestupek proti stavebnímu zákonu nemusí být spáchán úmyslně. Pro informaci: přestupek je spáchán z nedbalosti, když jeho pachatel věděl, že svým jednáním může porušit nebo ohrozit zájem chráněný zákonem, ale spoléhal na to, že k tomuto porušení nebo ohrožení chráněného zájmu nedojde, nebo tehdy, když nevěděl, že svým jednáním může porušit nebo ohrozit zájem chráněný zákonem, ač to vzhledem k okolnostem a svým osobním poměrům vědět měl a mohl.

Úmyslně je pak přestupek spáchán, jestliže pachatel chtěl svým jednáním porušit nebo ohrozit zájem chráněný právním předpisem, nebo věděl, že může svým jednáním zájem chráněný zákonem porušit a pro případ, že k tomu dojde, byl s tím srozuměn.

Jestliže od doby spáchání přestupku uplyne jeden rok, dochází k zániku odpovědnosti za přestupek. Uplynutí určité doby je tedy nejčastější způsob zániku odpovědnosti za přestupek. K této situaci však také může dojít udělením amnestie nebo smrtí pachatele. V praxi to znamená, že přestupek nelze projednat. Jednoroční lhůta k projednání přestupku běží od jeho spáchání, tj. od doby jeho dokonání u přestupku trvajících, u přestupku pokračujících od jeho dokončení. V této jednoroční lhůtě musí být o přestupku pravomocně rozhodnuto. K této skutečnosti musí správní orgán přihlížet z úřední povinnosti.

Přestupky se projednávají z úřední povinnosti, není tedy ponecháno na vůli stavebního úřadu, zda přestupek projedná či nikoli. Stavební úřad přestupek, o kterém se dozví, projednat musí.

Přestupek musí být s pachatelem projednán v přestupkovém řízení, které musí být oznámeno, obviněný musí být seznámen s průběhem jednání, musí být poučen o svých právech a povinnostech a musí dostat příležitost vyjádřit se ke všem skutečnostech, které jsou mu kladeny za vinu, k důkazům o nich, má právo navrhnout důkazy na svoji obhajobu, vyjádřit se k obsahu i průběhu jednání. Nesmí být donucován k doznání. Toto vše probíhá při ústním jednání, které vede stavební úřad za přítomnosti obviněného. Bez jeho účasti může být přestupek projednán pouze tehdy, když obviněný odmítne dostavit se k projednání, nebo se nedostaví bez náležité omluvy, ač byl řádně předvolán.

Po zjištění všech okolností, projednání a zhodnocení důkazů a po úvaze stavebního úřadu o pokutě vydá stavební úřad rozhodnutí, v jehož výroku uzná obviněného vinným z přestupku, popíše jím spáchaný přestupek, označí místo a čas jeho spáchání, vysloví vinu, určí pokutu a její výši, případně rozhodne o upuštění od uložení sankce a stanoví náhradu nákladů řízení. Obviněný se proti rozhodnutí o přestupku může odvolat. Dokud rozhodnutí o přestupku nenabude právní moci, hledí se na občana obviněného z přestupku jako by byl nevinen.

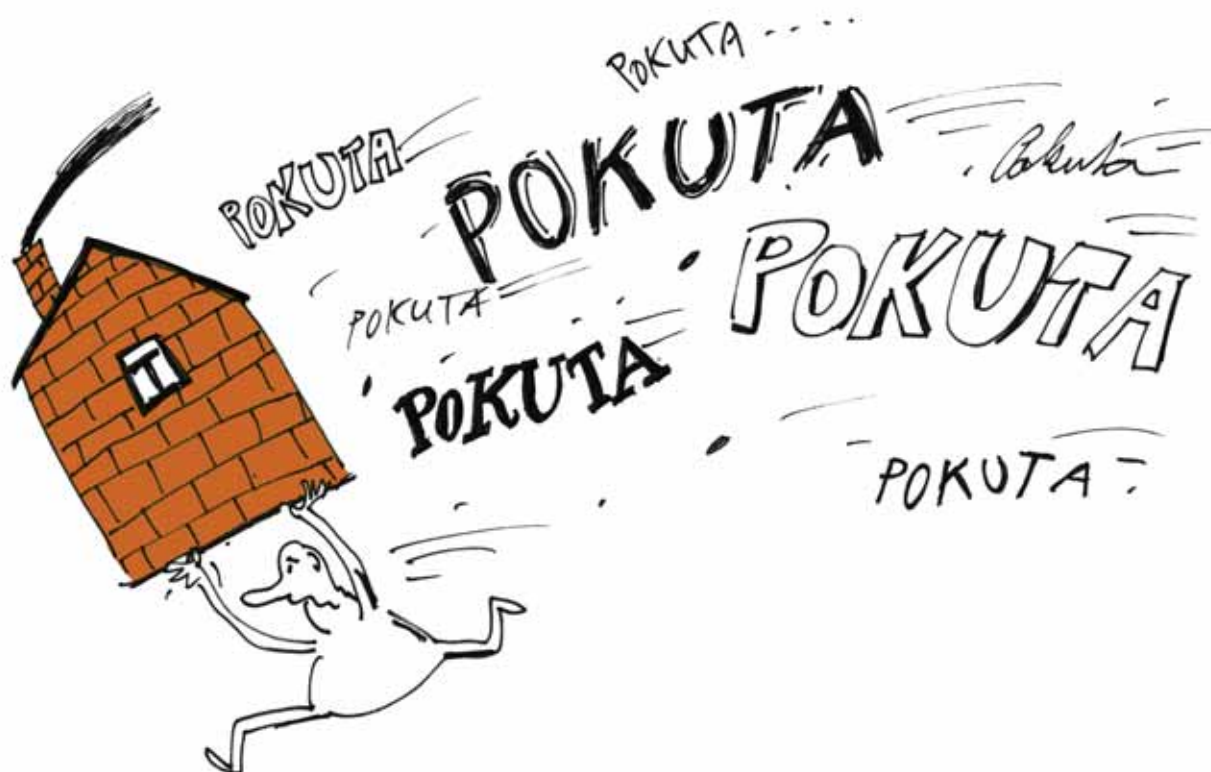

Pro lepší orientaci uvádíme tabulku přestupků s uvedením maximálních pokut, které lze za jednotlivá protiprávní jednání uložit.

*Přehled přestupků
viz **tabulka 3***

Náklady řízení o přestupku

Náklady řízení o přestupku jsou náklady státu spojené s projednáváním tohoto přestupku. Povinnost hradit tyto náklady je zásadně ukládána tomu, kdo byl uznán vinným ze spáchání přestupku a tvoří součást výroku rozhodnutí o přestupku. Náklady se hradí paušální částkou. Její výše činí v současné době 1000 Kč.

Otázku náhrady nákladů řízení je správní orgán povinen řešit v každém řízení. Za výjimečných okolností může od jejich uložení zcela nebo zčásti upustit z tzv. důvodů zvláštního zřetele hodných, což musí být ve správním rozhodnutí řečeno. V odůvodnění musí správní orgán uvést, z jakých důvodů se rozhodl takto postupovat.

Částka 1000 Kč, uváděná spolu s pokutou za přestupek, není pokutou nebo jejím navýšením, jak je někdy mylně účastníky řízení chápáno a uváděno v odvolacích řízeních, ale částkou určenou na úhradu nákladů spojených s projednáním přestupku.

*Vyhláška č. 231/1996 Sb.
o nákladech řízení*

Správní delikt

Protiprávní jednání právnických osob a fyzických osob podnikajících není přestupkem, ale je označováno jako **správní delikt**. Řízení o správním deliktu **není upraveno zvláštním zákonem** jako řízení o přestupcích, při projednávání se postupuje podle správního řádu. Úprava skutkových podstat přestupků i správních deliktů je ve většině případů shodná. Odpovědnost za správní delikt zaniká, jestliže o něm stavební úřad nezažádal řízení do 1 roku ode dne, kdy se o něm dozvěděl, nejpozději však do 3 let ode dne, kdy byl spáchán.

*Vyhláška č. 520/2005 Sb.,
o výši paušální částky
nákladů řízení*

Pořádková pokuta

Pokud někdo závažným způsobem ztěžuje postup v řízení například tím, že znemožňuje oprávněným osobám vstup na své pozemky nebo na svou stavbu, bez omluvy se nezúčastní kontrolní prohlídky, pokud má povinnost se jí zúčastnit, může dostat pořádkovou pokutu. Ukládá ji stavební úřad rozhodnutím. Pokuta může činit až 50 000 Kč. Proti rozhodnutí o uložení pořádkové pokuty se lze odvolat ke krajskému úřadu.

*§ 173 stavebního zákona
Pokuta za přestupek
– **vzor 29***

Slovo na závěr

Dočetli jste až sem? Věříme, že Vás se těch pár posledních odstavců netýká. Zmínky o stavbách načerno, přestupcích, delikttech a pokutách jsme zařadili do brožury jen pro úplnost.

Dobře víme, že obstarat nutná povolení a dostat všem předpisům zabere čas a energii. Právě proto jsme se snažili podat Vám pomocnou ruku a usnadnit Vám orientaci v tom, co Vás jako stavebníka čeká, než půjdete koupit první cihlu. Nebudete-li si vědět rady, obraťte se na příslušný stavební úřad, popřípadě na krajský úřad, rádi Vám poradíme. Pamatujte, že stavebníkovi se vyplatí držet se starého českého rčení „dvakrát měř, jednou řež“. Zatímco při vyřizování formalit Vás zmylená bude stát třeba jen opětné vyplnění formuláře, chyba v projektu nebo na stavbě Vás může přijít opravdu drah.

Přejeme Vám hodně štěstí při Vašem rozhodování co, kde a jak stavět. Až poprvé usednete ke stolu ve vlastním domě, vzpomeňte si na jiné rčení, tentokrát anglické: „můj dům, můj hrad“.

Seznam použitých právních předpisů a jejich zkratk v textu

číslo předpisu	název předpisu	zkratka předpisu v textu
zákon č. 183/2006 Sb.	o územním plánování a stavebním řádu (stavební zákon)	stavební zákon
zákon č. 500/2004 Sb.	správní řád	správní řád
zákon č. 200/1990 Sb.	o přestupcích	přestupkový zákon
zákon č. 72/1994 Sb.	kterým se upravují některé spoluvlastnické vztahy k budovám a některé vlastnické vztahy k bytům a nebytovým prostorům a doplňují některé zákony (zákon o vlastnictví bytů), v platném znění	zákon o vlastnictví bytů
zákon č. 634/2004 Sb.	o správních poplatcích	zákon o správních poplatcích
zákon č. 258/2000 Sb.	o ochraně veřejného zdraví	zákon o ochraně veřejného zdraví
zákon č. 100/2001 Sb.	o posuzování vlivu na životní prostředí	EIA
zákon č. 289/1995 Sb.	o lesích a o změně a doplnění některých zákonů (lesní zákon)	zákon o lesích
vyhláška č. 137/1998 Sb.	o obecných technických požadavcích na výstavbu	vyhláška OTP
vyhláška č. 503/2006 Sb.	o podrobnější úpravě územního řízení, veřejnoprávní smlouvy a územního opatření	vyhláška o územním řízení
vyhláška č. 499/2008 Sb.	o dokumentaci staveb	vyhláška o dokumentaci staveb
vyhláška č. 526/2006 Sb.	kterou se provádějí některá ustanovení stavebního zákona ve věcech stavebního řádu	vyhláška o stavebním řádu
vyhláška č. 520/2005 Sb.	o rozsahu hotových výdajů a ušlého výdělku, které správní orgán hradí jiným osobám, a o výši paušální částky nákladů řízení	vyhláška o výši nákladů řízení
vyhláška č. 231/1996 Sb.	kterou se stanoví paušální částka nákladů řízení o přestupcích	vyhláška o nákladech řízení

Přílohy



Seznam příloh

tabulka 1	Přehled všech obcí Středočeského kraje a jejich stavebních úřadů	30
tabulka 2	Tabulka umístování, povolování a užívání vybraných staveb	48
tabulka 3	Tabulka přestupků	56
obrázek 1	Územní plán	58
obrázek 2	Detail územního plánu	59
obrázek 3	Informace o záměru	60
vzor 1	Žádost o územně plánovací informaci	61
vzor 2	Územně plánovací informace	66
vzor 3	Žádost o územní rozhodnutí	67
vzor 4	Oznámení zahájení územního řízení a nařízení veřejného ústního jednání	73
vzor 5	Územní rozhodnutí o umístění stavby	74
vzor 6	Návrh výroku rozhodnutí – zjednodušené územní řízení	76
vzor 7	Územní rozhodnutí o umístění stavby ve zjednodušeném řízení	77
vzor 8	Žádost o stavební povolení	79
vzor 9	Stavební povolení	86
vzor 10	Oznámení zahájení spojeného územního a stavebního řízení	88
vzor 11	Spojené územní rozhodnutí a stavební povolení	89
vzor 12	Ohlášení stavby	92
vzor 13	Souhlas s ohlášenou stavbou	98
vzor 14	Oznámení užívání stavby	99
vzor 15	Souhlas s užíváním stavby	103
vzor 16	Pozvánka na závěrečnou kontrolní prohlídku	104
vzor 17	Zákaz užívání stavby	105
vzor 18	Žádost o územní souhlas	106
vzor 19	Územní souhlas	112
vzor 20	Nevydání územního souhlasu	113
vzor 21	Oznámení změny v užívání stavby	114
vzor 22	Souhlas se změnou v užívání stavby	119
vzor 23	Zákaz změny v užívání stavby	120
vzor 24	Zahájení řízení o odstranění stavby	121
vzor 25	Přerušování řízení o odstranění stavby	122
vzor 26	Zastavení řízení o odstranění stavby	123
vzor 27	Nařízení o odstranění stavby	124
vzor 28	Pokuta za přestupek	125
vzor 29	Pořádková pokuta	127

Tabulka 1

Přehled všech obcí Středočeského kraje a jejich stavebních úřadů

(uzávěrka dat – 31. 7. 2008)

OBEČ	JEJÍ STAVEBNÍ ÚŘAD	ADRESA	PSČ	webové stránky OÚ/MěÚ příslušného stavebního úřadu
Adamov	Čáslav	nám. J. Žižky z Trocnova 1	286 01	www.meucaslav.cz
Babice	Říčany	Melantrichova 2000	251 01	www.ricany.cz
Bakov nad Jizerou	Bakov nad Jizerou	Mírové náměstí 208	294 01	www.bakovnj.cz
Barchovice	Kouřim	Mírové náměstí 145	281 61	www.kourim-radnice.cz
Bašť	Líbeznice	Mělnická 275	250 65	www.libeznice.cz
Bavoryně	Zdice	Husova 2	267 51	www.mesto-zdice.cz
Bdín	Nové Strašecí	Komenského nám. 201	271 01	www.novestraseci.cz
Bečváry	Zásmuky	Komenského nám. 133	281 44	www.zasmuky.cz
Bělá pod Bezdězem	Bělá pod Bezdězem	Masarykovo nám. 90	294 21	www.mubela.cz
Běleč	Kladno	nám. Starosty Pavla 44	272 52	www.mestokladno.cz
Bělky	Kladno	nám. Starosty Pavla 44	272 52	www.mestokladno.cz
Bělušice	Týnec nad Labem	Masarykovo nám. 1	281 26	www.tynecnadlabem.cz
Benátky nad Jizerou	Benátky nad Jizerou	Zámek 49	294 71	www.benatky.cz
Benešov	Benešov	Masarykovo nám. 100	256 01	www.benesov-city.cz
Bernardov	Záboří nad Labem	Záboří nad Labem 164	285 74	www.zaborinadlabem.cz
Bernartice	Vlašim	Jana Masaryka 302	258 01	www.mesto-vlasim.cz
Beroun	Beroun	Husovo nám. 68	266 43	www.mesto-beroun.cz
Běrunice	Městec Králové	nám. Republiky 1	289 03	www.mestekralove.cz
Beřovice	Zlonice	nám. Pod Lipami 29	273 71	www.zlonice.cz
Běstín	Hostomice pod Brdy	Tyršovo nám. 165	267 24	www.hostomice.cz
Bezděkov pod Třemšínem	Rožmitál pod Třemšínem	Náměstí 8	262 42	www.rozmitalptr.cz
Bezno	Bezno	Boleslavská 154	294 29	www.bezno.cz
Bílá Hlína	Mnichovo Hradiště	Masarykovo nám. 1	295 21	www.mnhradište.cz
Bílá Podolí	Vrdy	Smetanovo nám. 28	285 71	www.obecvrdy.cz
Bílíchov	Slaný	Velvarská 136	274 01	www.meuslany.cz
Bílkovice	Divišov	Horní náměstí 21	257 26	www.divisov.cz
Bítouchov	Bakov nad Jizerou	Mírové nám. 208	294 01	www.bakovnj.cz
Blažejovice	Dolní Kralovice	nám. Ludvíka Svobody 6	257 68	www.zelivka.cz
Blevice	Kladno	nám. Starosty Pavla 44	272 52	www.mestokladno.cz
Bludov	Červené Janovice	Červené Janovice 102	285 42	www.cervenejanovice.cz
Bobnice	Nymburk	náměstí Přemyslovců 163	288 28	www.mesto-nymburk.cz
Bohdaneč	Zbraslavice	Zbraslavice 7	285 21	www.obeczbraslavice.cz
Bohostice	Milín	11. května 27	262 31	www.milin.cz
Bohutín	Příbram	Tyršova 108	261 01	www.pribram-city.cz
Bojanovice	Mníšek pod Brdy	Dobříšská 56	252 10	www.mnisek.cz
Boreč	Mladá Boleslav	Komenského nám. 61	293 49	www.mb-net.cz
Borek	Všetaty	T. G. Masaryka 69	277 16	www.vsetaty-privory.eu
Borotice	Dobříš	Mírové náměstí 119	263 01	www.mestodobris.cz
Borovnice	Čechtice	nám. Dr. Tyrše 56	257 65	www.zelivka.cz
Bořanovice	Líbeznice	Mělnická 275	250 65	www.libeznice.cz
Boseň	Kněžmost	Na Rynku 51	294 02	www.knezmost.cz
Bradlec	Kosmonosy	Debříská 223	293 06	www.kosmonosy.cz
Brambory	Vrdy	Smetanovo nám. 28	285 71	www.obecvrdy.cz
Brandýs nad Labem-St. Boleslav	Brandýs nad Labem-St. Boleslav	Masarykovo nám. 1 a 2	250 01	www.brandysko.cz
Brandýsek	Kladno	nám. Starosty Pavla 44	272 52	www.mestokladno.cz
Branov	Křivoklát	nám. Dr. M. Tyrše 93	270 23	www.mestys-krivoklat.cz
Branžež	Kněžmost	Na Rynku 51	294 02	www.knezmost.cz
Braškov	Unhošť	Václavské nám. 44	273 51	www.muunhost.cz
Bratčice	Čáslav	nám. J. Žižky z Trocnova 1	286 01	www.meucaslav.cz
Bratkovice	Jince	Čsl. dělostřelců 172	262 23	www.jince.cz
Bratronice	Kladno	nám. Starosty Pavla 44	272 52	www.mestokladno.cz
Bratřínov	Mníšek pod Brdy	Dobříšská 56	252 10	www.mnisek.cz
Brázdim	Brandýs n. Labem-St. Bol.	Masarykovo nám. 1	250 01	www.brandysko.cz
Brodce	Mladá Boleslav	Komenského nám. 61	293 49	www.mb-net.cz
Broumy	Králův Dvůr	náměstí Míru 139	267 01	www.kraluv-dvur.cz

Břeží	Říčany	Melantrichova 2000	251 01	www.ricany.cz
Březina	Mnichovo Hradiště	Masarykovo nám. 1	295 21	www.mnhradiste.cz
Březnice	Březnice	Náměstí 11	262 72	www.breznice.cz
Březno	Březno	Březno 13	294 06	www.brezno.cz
Březová	Žebrák	Náměstí 1	267 53	www.mestozebrak.cz
Březová-Oleško	Jesenice (Pha-západ)	Budějovická 303	252 42	www.oujesenice.cz
Březovice	Bělá pod Bezdězem	Masarykovo nám. 90	294 21	www.mubela.cz
Břežany	Čistá	Čistá 1	270 34	www.cista.cz
Břežany I	Kolín	Karlovo nám. 78	280 12	www.mukolin.cz
Břežany II	Český Brod	Husovo nám. 70	282 24	www.cesbrod.cz
Bříství	Lysá nad Labem	Husovo nám. 23	289 22	www.mestolysa.cz
Bubovice	Beroun	Husovo nám. 68	266 43	www.mesto-beroun.cz
Budiměřice	Nymburk	náměstí Přemyslovců 163	288 28	www.mesto-nymburk.cz
Buková u Příbramě	Jince	Čsl. dělostřelců 172	262 23	www.jince.cz
Bukovany	Milín	11. května 27	262 31	www.milin.cz
Bukovno	Týnec nad Sázavou	K Náklí 404	257 41	www.mestotyneec.cz
Bukovno	Mladá Boleslav	Komenského nám. 61	293 49	www.mb-net.cz
Buš	Štěchovice	Hlavní 3	252 07	www.stechovice.info
Buštěhrad	Kladno	nám. Starosty Pavla 44	272 52	www.mestokladno.cz
Býchory	Kolín	Karlovo nám. 78	280 12	www.mukolin.cz
Býkev	Mělník	náměstí Míru 1	276 01	www.melnik.cz
Bykoš	Králov Dvůr	náměstí Míru 139	267 01	www.kraluv-dvur.cz
Bystřice	Bystřice	Dr. E. Beneše 25	257 51	www.bystrice-bn.cz
Byšice	Byšice	Tyršovo nám. 153	277 32	www.obecbyšice.cz
Bzová	Žebrák	Náměstí 1	267 53	www.mestozebrak.cz
Cerhenice	Pečky	Masarykovo nám. 78	289 11	www.pecky.cz
Cerhovice	Žebrák	Náměstí 1	267 53	www.mestozebrak.cz
Cetyně	Milín	11. května 27	262 31	www.milin.cz
Církvice	Kutná Hora	Havlíčkovo nám. 552	284 24	www.mu.kutnahora.cz
Církvice	Zásmuky	Komenského nám. 133	281 44	www.zasmuky.cz
Cítov	Mělník	náměstí Míru 1	276 01	www.melnik.cz
Ctiboř	Vlašim	Jana Masaryka 302	258 01	www.mesto-vlasim.cz
Ctiměřice	Dobrovice	Palackého nám. 28	294 41	www.dobrovice.cz
Cvrčovice	Kladno	nám. Starosty Pavla 44	272 52	www.mestokladno.cz
Čachovice	Mladá Boleslav	Komenského nám. 61	293 49	www.mb-net.cz
Čakov	Benešov	Masarykovo nám. 100	256 01	www.benesov-city.cz
Čakovičky	Líbeznice	Mělnická 275	250 65	www.libeznice.cz
Čáslav	Čáslav	nám. J. Žižky z Trocnova 1	286 01	www.meucaslav.cz
Čečelice	Všetaty	T. G. Masaryka 69	277 16	www.vsetaty-privory.eu
Čechtice	Čechtice	nám. Dr. M. Tyrše 56	257 65	www.zelivka.cz
Čejkovice	Čáslav	nám. J. Žižky z Trocnova 1	286 16	www.meucaslav.cz
Čelákovice	Čelákovice	nám. 5. května 1	250 88	www.celakovice.cz
Čenkov	Jince	Čsl. dělostřelců 172	262 23	www.jince.cz
Čerčany	Čerčany	Václavská 36	257 22	www.cercany.cz
Černé Voděrády	Kostelec n. Černými lesy	nám. Smičkových 53	281 63	www.kostelecnci.cz
Černíky	Sadská	Palackého nám. 1	289 12	www.mesto-sadska.cz
Černíny	Červené Janovice	Červené Janovice 102	285 42	www.cervenejanovice.cz
Černolice	Mníšek pod Brdy	Dobříšská 56	252 10	www.mnisek.cz
Černošice	Černošice	Riegrova 1209	252 28	www.mestocernosice.cz
Černuc	Velvary	nám. Krále Vladislava 1	273 24	www.velvary.cz
Červené Janovice	Červené Janovice	Červené Janovice 102	285 42	www.cervenejanovice.cz
Červené Pečky	Kolín	Karlovo nám. 78	280 12	www.mukolin.cz
Červený Újezd	Rudná	Masarykova 94	252 19	www.rudnamesto.cz
Červený Újezd	Votice	Komenského nám. 700	259 17	www.votice.cz
Český Brod	Český Brod	Husovo nám. 70	282 24	www.cesbrod.cz
Český Šternberk	Divišov	Horní náměstí 21	257 26	www.divisov.cz
Čestín	Uhlířské Janovice	Václavské nám. 6	285 04	www.uhlirskejanovice.cz
Čestlice	Říčany	Melantrichova 2000	251 01	www.ricany.cz
Čičovice	Velké Přílepy	Pražská 162	252 64	www.velke-prilepy.cz
Čilec	Nymburk	náměstí Přemyslovců 163	288 28	www.mesto-nymburk.cz
Čím	Nový Knín	nám. Jiřího z Poděbrad 1	262 03	www.mestonovyknin.cz
Činěves	Městec Králové	nám. Republiky 1	289 03	www.mestekralove.cz
Čisovice	Mníšek pod Brdy	Dobříšská 56	252 10	www.mnisek.cz
Čistá	Bělá pod Bezdězem	Masarykovo nám. 90	294 21	www.mubela.cz
Čistá	Čistá	Čistá 1	270 34	www.cista.cz

Čtyřkoly	Benešov	Masarykovo nám. 100	256 01	www.benesov-city.cz
Daleké Dušníky	Dobříš	Mírové náměstí 119	263 01	www.mestodobris.cz
Dalovice	Mladá Boleslav	Komenského nám. 61	293 49	www.mb-net.cz
Davle	Štěchovice	Hlavní 3	252 07	www.stechovice.info
Děkanovice	Vlašim	Jana Masaryka 302	258 01	www.mesto-vlasim.cz
Děkuv	Jesenice (u Rakovníka)	Plzeňská 368	270 33	www.jesenice-ra.cz
Divišov	Divišov	Horní náměstí 21	257 26	www.divisov.cz
Dlouhá Lhota	Březno	Březno 13	294 06	www.brezno.cz
Dlouhá Lhota	Příbram	Tyršova 108	261 01	www.pribram-city.cz
Dlouhopolsko	Městec Králové	nám. Republiky 1	289 03	www.mesteckralove.cz
Dobročovice	Úvaly	Pražská 276	250 82	www.mestouvaly.cz
Dobrovice	Dobrovice	Palackého nám. 28	294 41	www.dobrovice.cz
Dobrovítov	Čáslav	nám. J. Žižky z Trocnova 1	286 01	www.meucaslav.cz
Dobrovíz	Hostivice	Husovo nám. 13	253 80	www.hostivice.eu
Dobřejské	Říčany	Melantrichova 2000	251 01	www.ricany.cz
Dobřeň	Mělník	náměstí Míru 1	276 01	www.melnik.cz
Dobříč	Rudná	Masarykova 94	252 19	www.rudnamesto.cz
Dobřichov	Pečky	Masarykovo nám. 78	289 11	www.pecky.cz
Dobřichovice	Dobřichovice	Vítova 61	252 29	www.dobrichovice.cz
Dobříš	Dobříš	Mírové náměstí 119	263 01	www.mestodobris.cz
Dobšice	Městec Králové	nám. Republiky 1	289 03	www.mesteckralove.cz
Dobšín	Dolní Bousov	nám. TGM 1	294 04	www.dolnibousov.cz
Doksy	Kladno	nám. Starosty Pavla 44	272 52	www.mestokladno.cz
Dolany	Kladno	nám. Starosty Pavla 44	272 52	www.mestokladno.cz
Dolní Bečkovice	Libčice nad Vltavou	nám. Svobody 90	252 66	www.libcice.cz
Dolní Bousov	Mělník	náměstí Míru 1	276 01	www.melnik.cz
Dolní Březany	Dolní Bousov	nám. TGM 1	294 04	www.dolnibousov.cz
Dolní Břežany	Dolní Břežany	5. května 78	252 41	www.dolnibrezany.cz
Dolní Hbity	Kamýk nad Vltavou	Kamýk nad Vltavou 69	262 63	www.obeckamyk.cz
Dolní Chvatliny	Zásmuky	Komenského nám. 133	281 44	www.zasmuky.cz
Dolní Kralovice	Dolní Kralovice	nám. Ludvíka Svobody 6	257 68	www.zelivka.cz
Dolní Krupá	Mnichovo Hradiště	Masarykovo nám. 1	295 21	www.mnhradiste.cz
Dolní Pohled	Zruč nad Sázavou	Zámek 1	285 22	www.mesto-zruc.cz
Dolní Slivno	Benátky nad Jizerou	Zámek 49	294 71	www.benatky.cz
Dolní Stakory	Mladá Boleslav	Komenského nám. 61	293 49	www.mb-net.cz
Dolní Zimor	Mělník	náměstí Míru 1	276 01	www.melnik.cz
Dománovice	Kolín	Karlovo nám. 78	280 12	www.mukolin.cz
Domousnice	Dolní Bousov	nám. TGM 1	294 04	www.dolnibousov.cz
Doubek	Říčany	Melantrichova 2000	251 01	www.ricany.cz
Doubravčice	Český Brod	Husovo nám. 70	282 24	www.cesbrod.cz
Doubravička	Mladá Boleslav	Komenského nám. 61	293 49	www.mb-net.cz
Drahelčice	Rudná	Masarykova 94	252 19	www.rudnamesto.cz
Drahenice	Březnice	Náměstí 11	262 72	www.breznice.cz
Drahlín	Jince	Čsl. dělostřelců 172	262 23	www.jince.cz
Drahňovice	Divišov	Horní náměstí 21	257 26	www.divisov.cz
Drahobudice	Zásmuky	Komenského nám. 133	281 44	www.zasmuky.cz
Drahouš	Jesenice (u Rakovníka)	Plzeňská 368	270 33	www.jesenice-ra.cz
Drásov	Příbram	Tyršova 108	261 01	www.pribram-city.cz
Drevníky	Dobříš	Mírové náměstí 119	263 01	www.mestodobris.cz
Drhovy	Dobříš	Mírové náměstí 119	263 01	www.mestodobris.cz
Drnek	Slaný	Velvarská 136	274 01	www.meuslany.cz
Drobovice	Čáslav	nám. J. Žižky z Trocnova 1	286 01	www.meucaslav.cz
Drozdv	Žebrák	Náměstí 1	267 53	www.mestozebraek.cz
Družec	Kladno	nám. Starosty Pavla 44	272 52	www.mestokladno.cz
Dřetovice	Kladno	nám. Starosty Pavla 44	272 52	www.mestokladno.cz
Dřevčice	Brandýs nad Labem-St. Boleslav	Masarykovo nám. 1	250 01	www.brandysko.cz
Dřínov	Kralupy nad Vltavou	Palackého nám. 6	278 01	www.mestokralupy.cz
Dřínov	Zlonice	nám. Pod Lipami 29	273 71	www.zlonice.cz
Dřísy	Všetaty	T. G. Masaryka 69	277 16	www.vsetaty-privory.eu
Dubeneč	Příbram	Tyršova 108	261 01	www.pribram-city.cz
Dublovice	Sedlčany	nám. T. G. Masaryka 32	264 80	www.mu.sedlcany.cz
Dubno	Příbram	Tyršova 108	261 01	www.pribram-city.cz
Dunice	Vlašim	Jana Masaryka 302	258 01	www.mesto-vlasim.cz
Dvory	Nymburk	náměstí Přemyslovců 163	288 28	www.mesto-nymburk.cz

Dymokury	Městec Králové	nám. Republiky 1	289 03	www.mesteckralove.cz
Felbabka	Hořovice	Palackého nám. 2	268 01	www.mesto-horovice.cz
Grunta	Kolín	Karlovo nám. 78	280 12	www.mukolin.cz
Háje	Příbram	Tyršova 108	261 01	www.pribram-city.cz
Herink	Říčany	Melantrichova 2000	251 01	www.ricany.cz
Heřmaničky	Votice	Komenského nám. 700	259 17	www.votice.cz
Hlásná Třebaň	Beroun	Husovo nám. 68	266 43	www.mesto-beroun.cz
Hlavenec	Benátky nad Jizerou	Zámek 49	294 71	www.benatky.cz
Hlízov	Kutná Hora	Havlíčkovo nám. 552	284 24	www.mu.kutnahora.cz
Hluboš	Jince	Čsl. dělostřelců 172	262 23	www.jince.cz
Hlubyně	Březnice	Náměstí 11	262 72	www.breznice.cz
Hobšovice	Velvary	nám. Krále Vladislava 1	273 24	www.velvary.cz
Holubice	Velké Přílepy	Pražská 162	252 64	www.velke-prilepy.cz
Horčápsko	Březnice	Náměstí 11	262 72	www.breznice.cz
Horka I	Čáslav	nám. J. Žižky z Trocnova 1	286 01	www.meucaslav.cz
Horka II	Zruč nad Sázavou	Zámek 1	285 22	www.mesto-zruc.cz
Horky	Čáslav	nám. J. Žižky z Trocnova 1	286 01	www.meucaslav.cz
Horky nad Jizerou	Mladá Boleslav	Komenského nám. 61	293 49	www.mb-net.cz
Horní Bezděkov	Unhošť	Václavské nám. 44	273 51	www.muunhost.cz
Horní Bukovina	Mnichovo Hradiště	Masarykovo nám. 1	295 21	www.mnhradiste.cz
Horní Kruty	Kouřim	Mírové náměstí 145	281 61	www.kourim-radnice.cz
Horní Počaply	Mělník	náměstí Míru 1	276 01	www.melnik.cz
Horní Slivno	Benátky nad Jizerou	Zámek 49	294 71	www.benatky.cz
Horoměřice	Velké Přílepy	Pražská 162	252 64	www.velke-prilepy.cz
Horoušany	Úvaly	Pražská 276	250 82	www.mestouvaly.cz
Horušice	Čáslav	nám. J. Žižky z Trocnova 1	286 01	www.meucaslav.cz
Hořany	Sadská	Palackého nám. 1	289 12	www.mesto-sadska.cz
Hořátev	Nymburk	náměstí Přemyslovců 163	288 28	www.mesto-nymburk.cz
Hořesedly	Rakovník	Husovo nám. 27	269 18	www.mesto-rakovnik.cz
Hořešovice	Slaný	Velvarská 136	274 01	www.meuslany.cz
Hořešovičky	Slaný	Velvarská 136	274 01	www.meuslany.cz
Hořín	Mělník	náměstí Míru 1	276 01	www.melnik.cz
Hořovice	Hořovice	Palackého nám. 2	268 01	www.mesto-horovice.cz
Hořovičky	Jesenice (u Rakovníka)	Pižeňská 368	270 33	www.jesenice-ra.cz
Hospozín	Velvary	nám. Krále Vladislava 1	273 24	www.velvary.cz
Hostín	Byšice	Tyršovo nám. 153	277 32	www.obecbystice.cz
Hostín u Vojkovic	Veltrusy	Palackého 9	277 46	www.veltrusy.cz
Hostivice	Hostivice	Husovo nám. 13	253 80	www.hostivice.eu
Hostokryje	Rakovník	Husovo nám. 27	269 01	www.mesto-rakovnik.cz
Hostomice pod Brdy	Hostomice pod Brdy	Tyršovo nám. 165	267 24	www.hostomice.cz
Hostouň	Kladno	nám. Starosty Pavla 44	272 52	www.mestokladno.cz
Hostovlice	Žleby	Zámecké nám. 67	285 61	www.ouzleby.cz
Hovorčovice	Libeznice	Mělnická 275	250 65	www.libeznice.cz
Hraběšín	Čáslav	nám. J. Žižky z Trocnova 1	286 01	www.meucaslav.cz
Hradčany	Městec Králové	nám. Republiky 1	289 03	www.mesteckralove.cz
Hradečno	Slaný	Velvarská 136	274 01	www.meuslany.cz
Hradešín	Český Brod	Husovo nám. 70	282 24	www.cesbrod.cz
Hradiště	Vlašim	Jana Masaryka 302	258 01	www.mesto-vlasim.cz
Hradištěko	Sadská	Palackého nám. 1	289 12	www.mesto-sadska.cz
Hradištěko	Štěchovice	Hlavní 3	252 07	www.stechovice.info
Hracholusky	Rakovník	Husovo nám. 27	269 18	www.mesto-rakovnik.cz
Hrdlív	Slaný	Velvarská 136	274 01	www.meuslany.cz
Hrdlořezy	Mladá Boleslav	Komenského nám. 61	293 49	www.mb-net.cz
Hrubý Jeseník	Nymburk	náměstí Přemyslovců 163	288 28	www.mesto-nymburk.cz
Hrusice	Mnichovice	Masarykovo náměstí 83	251 64	www.mnichovice.info
Hrušov	Mladá Boleslav	Komenského nám. 61	293 49	www.mb-net.cz
Hřebeč	Kladno	nám. Starosty Pavla 44	272 52	www.mestokladno.cz
Hřebečnický	Rakovník	Husovo nám. 27	269 18	www.mesto-rakovnik.cz
Hředle	Rakovník	Husovo nám. 27	269 18	www.mesto-rakovnik.cz
Hředle	Zdice	Husova 2	267 51	www.mesto-zdice.cz
Hřiměždice	Dobříš	Mírové náměstí 119	263 01	www.mestodobris.cz
Hudčice	Březnice	Náměstí 11	262 72	www.breznice.cz
Hudlice	Králov Dvůr	náměstí Míru 139	267 01	www.kraluv-dvur.cz
Hulice	Vlašim	Jana Masaryka 302	258 01	www.mesto-vlasim.cz
Husí Lhota	Březno	Březno 13	294 06	www.brezno.cz

Husinec	Klečany	Do Klečánek 52	250 67	www.klečany.cz
Hvězdonice	Benešov	Masarykovo nám. 100	256 01	www.benesov-city.cz
Hvozd	Rakovník	Husovo nám. 27	269 18	www.mesto-rakovnik.cz
Hvozdec	Hořovice	Palackého nám. 2	268 01	www.mesto-horovice.cz
Hvozdnice	Mníšek pod Brdy	Dobříšská 56	252 10	www.mnisek.cz
Hvoždany	Březnice	Náměstí 11	262 72	www.breznice.cz
Hýskov	Beroun	Husovo nám. 68	266 43	www.mesto-beroun.cz
Chabeřice	Zruč nad Sázavou	Zámek 1	285 22	www.mesto-zruc.cz
Chaloupky	Hořovice	Palackého nám. 2	268 01	www.mesto-horovice.cz
Charvatce	Dobruška	Palackého nám. 28	294 41	www.dobruška.cz
Chářovice	Týnec nad Sázavou	K Náklí 404	257 41	www.mestotytec.cz
Chleby	Nymburk	náměstí Přemyslovců 163	288 28	www.mesto-nymburk.cz
Chleby	Týnec nad Sázavou	K Náklí 404	257 41	www.mestotytec.cz
Chlístov	Benešov	Masarykovo nám. 100	256 01	www.benesov-city.cz
Chlístovice	Kutná Hora	Havlíčkovo nám. 552	284 24	www.mu.kutnahora.cz
Chlum	Vlašim	Jana Masaryka 302	258 01	www.mesto-vlasim.cz
Chlumín	Neratovice	Kojetická 1028	277 11	www.neratovice.cz
Chlustina	Žebrák	Náměstí 1	267 53	www.mestozebraek.cz
Chmelná	Vlašim	Jana Masaryka 302	258 01	www.mesto-vlasim.cz
Chocerady	Sázava	Školská 194	285 06	www.mestosazava.cz
Chocnějovice	Mnichovo Hradiště	Masarykovo nám. 1	295 21	www.mnhradište.cz
Chodouň	Zdice	Husova 2	267 51	www.mesto-zdice.cz
Choratice	Sázava	Školská 194	285 06	www.mestosazava.cz
Chorušice	Mšeno	nám. Míru 1	277 35	www.mestomseno.cz
Choťanky	Poděbrady	Jiřího náměstí 20	290 31	www.mesto-podebrady.cz
Choteč	Černošice	Riegrova 1209	252 28	www.mestocernosice.cz
Chotěšice	Městec Králové	nám. Republiky 1	289 03	www.mestECKralove.cz
Chotětov	Benátky nad Jizerou	Zámek 49	294 71	www.benatky.cz
Chotilsko	Nový Knín	nám. Jiřího z Poděbrad 1	262 03	www.mestonovyknin.cz
Choťovice	Městec Králové	nám. Republiky 1	289 03	www.mestECKralove.cz
Chotusice	Čáslav	nám. J. Žižky z Trocnova 1	286 01	www.meucaslav.cz
Chotutice	Pečky	Masarykovo nám. 78	289 11	www.pecky.cz
Chotýšany	Benešov	Masarykovo nám. 100	256 01	www.benesov-city.cz
Chrát	Březnice	Náměstí 11	262 72	www.breznice.cz
Chrátst	Sadská	Palackého nám. 1	289 12	www.mesto-sadska.cz
Chrátšany	Benešov	Masarykovo nám. 100	256 01	www.benesov-city.cz
Chrátšany	Český Brod	Husovo nám. 70	282 24	www.cesbrod.cz
Chrátšany	Rakovník	Husovo nám. 27	269 18	www.mesto-rakovnik.cz
Chrátšany	Rudná	Masarykova 94	252 19	www.rudnamesto.cz
Chraštice	Milín	11. května 27	262 31	www.milin.cz
Chroustov	Městec Králové	nám. Republiky 1	289 03	www.mestECKralove.cz
Chršín	Velvary	nám. Krále Vladislava 1	273 24	www.velvary.cz
Chrutenice	Beroun	Husovo nám. 68	266 43	www.mesto-beroun.cz
Chudíř	Dobruška	Palackého nám. 28	294 41	www.dobruška.cz
Chvatěruby	Kralupy nad Vltavou	Palackého nám. 6	278 01	www.mestokralupy.cz
Chyňava	Beroun	Husovo nám. 68	266 43	www.mesto-beroun.cz
Chýně	Hostivice	Husovo nám. 13	253 80	www.hostivice.eu
Chýnice	Černošice	Riegrova 1209	252 28	www.mestocernosice.cz
Jabkenice	Dobruška	Palackého nám. 28	294 41	www.dobruška.cz
Jablonná	Kamýk nad Vltavou	Kamýk nad Vltavou 69	262 63	www.obeckamyk.cz
Jankov	Votice	Komenského nám. 700	259 17	www.votice.cz
Janov	Rakovník	Husovo nám. 27	269 18	www.mesto-rakovnik.cz
Jarpice	Zlonice	nám. Pod Lipami 29	273 71	www.zlonice.cz
Javorník	Vlašim	Jana Masaryka 302	258 01	www.mesto-vlasim.cz
Jedomělice	Slaný	Velvarská 136	274 01	www.meuslany.cz
Jemníky	Slaný	Velvarská 136	274 01	www.meuslany.cz
Jeneč	Hostivice	Husovo nám. 13	253 80	www.hostivice.eu
Jenštejn	Brandýs nad Labem-St. Boleslav	Masarykovo nám. 1	250 01	www.brandysko.cz
Jesenice	Jesenice (Pha-západ)	Budějovická 303	252 42	www.oujesenice.cz
Jesenice	Jesenice (u Rakovníka)	Plzeňská 368	270 33	www.jesenice-ra.cz
Jesenice	Příbram	Tyršova 108	261 01	www.pribram-city.cz
Jestřabí Lhota	Kolín	Karlovo nám. 78	280 12	www.mukolin.cz
Ješetice	Votice	Komenského nám. 700	259 17	www.votice.cz
Jevany	Kostelec n. Černými lesy	nám. Smiřických 53	281 63	www.kostelecncj.cz

Jeviněves	Mělník	náměstí Míru 1	276 01	www.melnik.cz
Jíkev	Nymburk	náměstí Přemyslovců 163	288 28	www.mesto-nymburk.cz
Jílové u Prahy	Jílové u Prahy	Masarykovo nám. 194	254 01	www.jilove.cz
Jíloviště	Mníšek pod Brdy	Dobříšská 56	252 10	www.mnisek.cz
Jince	Jince	Čsl. dělostřelců 172	262 23	www.jince.cz
Jinočany	Rudná	Masarykova 94	252 19	www.rudnamesto.cz
Jirny	Úvaly	Pražská 276	250 82	www.mestouvaly.cz
Jiřice	Lysá nad Labem	Husovo nám. 23	289 22	www.mestolyasa.cz
Jivina	Hořovice	Palackého nám. 2	268 01	www.mesto-horovice.cz
Jivina	Mnichovo Hradiště	Masarykovo nám. 1	295 21	www.mnhradiste.cz
Jizbice	Nymburk	náměstí Přemyslovců 163	288 28	www.mesto-nymburk.cz
Jizerní Vtelno	Mladá Boleslav	Komenského nám. 61	293 49	www.mb-net.cz
Josefův Důl	Mladá Boleslav	Komenského nám. 61	293 49	www.mb-net.cz
Kácov	Zruč nad Sázavou	Zámek 1	285 22	www.mesto-zruc.cz
Kačice	Stochov	Jaroslava Šípka 486	273 03	www.stochov.cz
Kadlín	Mšeno	nám. Míru 1	277 35	www.mestomseno.cz
Kaliště	Mnichovice	Masarykovo náměstí 83	251 64	www.mnichovice.info
Kalivody	Nové Strašecí	Komenského nám. 201	271 01	www.novestraseci.cz
Kamberk	Vlašim	Jana Masaryka 302	258 01	www.mesto-vlasim.cz
Kamenice	Kamenice	Ringhofferovo nám. 434	251 68	www.obeckamenice.cz
Kamenné Zboží	Nymburk	náměstí Přemyslovců 163	288 28	www.mesto-nymburk.cz
Kamenné Žehrovice	Kladno	nám. Starosty Pavla 44	272 52	www.mestokladno.cz
Kamenný Most	Velvary	nám. Krále Vladislava 1	273 24	www.velvary.cz
Kamenný Přívoz	Jílové u Prahy	Masarykovo nám. 194	254 01	www.jilove.cz
Kamýk nad Vltavou	Kamýk nad Vltavou	Kamýk nad Vltavou 69	262 63	www.obeckamyk.cz
Kanina	Mšeno	nám. Míru 1	277 35	www.mestomseno.cz
Káraný	Brandýs nad Labem-St. Boleslav	Masarykovo nám. 1	250 01	www.brandysko.cz
Karlík	Dobřichovice	Vítova 61	252 29	www.dobrichovice.cz
Karlova Ves	Křivoklát	nám. Dr. M. Tyrše 93	270 23	www.mestys-krivoklat.cz
Karlštejn	Beroun	Husovo nám. 68	266 43	www.mesto-beroun.cz
Katusice	Mladá Boleslav	Komenského nám. 61	293 49	www.mb-net.cz
Kbel	Kolín	Karlovo nám. 78	280 12	www.mukolin.cz
Keblov	Vlašim	Jana Masaryka 302	258 01	www.mesto-vlasim.cz
Kladno	Kladno	nám. Starosty Pavla 44	272 52	www.mestokladno.cz
Kladruby	Vlašim	Jana Masaryka 302	258 01	www.mesto-vlasim.cz
Klášteř Hradiště nad Jizerou	Mnichovo Hradiště	Masarykovo nám. 1	295 21	www.mnhradiste.cz
Klášteřní Skalice	Kouřim	Mírové náměstí 145	281 61	www.kourim-radnice.cz
Klecany	Klecany	Do Klecánek 52	250 67	www.klecany.cz
Klíčany	Odolena Voda	Dolní náměstí 14	250 70	www.odolenavoda.cz
Klínec	Mníšek pod Brdy	Dobříšská 56	252 10	www.mnisek.cz
Klobuky	Zlonice	nám. Pod Lipami 29	273 71	www.zlonice.cz
Klokočná	Říčany	Melantrichova 2000	251 01	www.ricany.cz
Klučenice	Milín	11. května 27	262 31	www.milin.cz
Klučov	Český Brod	Husovo nám. 70	282 24	www.cesbrod.cz
Kluky	Čáslav	nám. J. Žižky z Trocnova 1	286 01	www.meucaslav.cz
Kluky	Mladá Boleslav	Komenského nám. 61	293 49	www.mb-net.cz
Kly	Mělník	náměstí Míru 1	276 01	www.melnik.cz
Kmetiněves	Velvary	nám. Krále Vladislava 1	273 24	www.velvary.cz
Kněževes	Hostivice	Husovo nám. 13	253 80	www.hostivice.eu
Kněževes	Rakovník	Husovo nám. 27	269 18	www.mesto-rakovnik.cz
Kněžice	Městec Králové	nám. Republiky 1	289 03	www.mesteckralove.cz
Kněžičky	Městec Králové	nám. Republiky 1	289 03	www.mesteckralove.cz
Kněžmost	Kněžmost	Na Rynku 51	294 02	www.knezmost.cz
Kňovice	Sedlčany	nám. T. G. Masaryka 32	264 80	www.mu.sedlcany.cz
Knovíz	Slaný	Velvarská 136	274 01	www.meuslany.cz
Kobylnice	Dobruvice	Palackého nám. 28	294 41	www.dobruvice.cz
Kobylnice	Záboří nad Labem	Záboří nad Labem 164	285 74	www.zaborinadlabem.cz
Kochánky	Benátky nad Jizerou	Zámek 49	294 71	www.benatky.cz
Kojetice	Libeznice	Mělnická 275	250 65	www.libeznice.cz
Kokořín	Mělník	náměstí Míru 1	276 01	www.melnik.cz
Kolaje	Poděbrady	Jiřího náměstí 20	290 31	www.mesto-podebrady.cz
Koleč	Kladno	nám. Starosty Pavla 44	272 52	www.mestokladno.cz
Kolešov	Jesenice (u Rakovníka)	Plzeňská 368	270 33	www.jesenice-ra.cz

Kolešovice	Rakovník	Husovo nám. 27	269 18	www.mesto-rakovnik.cz
Kolín	Kolín	Karlovo nám. 78	280 12	www.mukolin.cz
Kolomuty	Mladá Boleslav	Komenského nám. 61	293 49	www.mb-net.cz
Komárov	Hořovice	Palackého nám. 2	268 01	www.mesto-horovice.cz
Konárovice	Kolín	Karlovo nám. 78	280 12	www.mukolin.cz
Kondrac	Vlašim	Jana Masaryka 302	258 01	www.mesto-vlasim.cz
Koněprusy	Králův Dvůr	náměstí Míru 139	267 01	www.kraluv-dvur.cz
Konětopy	Všetaty	T. G. Masaryka 69	277 16	www.vsetaty-privory.eu
Konojedy	Kostelec n. Černými lesy	nám. Smiřických 53	281 63	www.kostelecnci.cz
Korkyně	Nový Knín	nám. Jiřího z Poděbrad 1	262 03	www.mestonovyknin.cz
Korno	Beroun	Husovo nám. 68	266 43	www.mesto-beroun.cz
Koryta	Mnichovo Hradiště	Masarykovo nám. 1	295 21	www.mnhradište.cz
Kořenice	Kolín	Karlovo nám. 78	280 12	www.mukolin.cz
Kosmonosy	Kosmonosy	Debřská 223	293 06	www.kosmonosy.cz
Kosoř	Černošice	Riegrova 1209	252 28	www.mestocernosice.cz
Kosořice	Dobruška	Palackého nám. 28	294 41	www.dobruška.cz
Kosova Hora	Sedlčany	nám. T. G. Masaryka 32	264 80	www.mu.sedlcany.cz
Kostelec n. Černými lesy	Kostelec n. Černými lesy	nám. Smiřických 53	281 63	www.kostelecnci.cz
Kostelec nad Labem	Kostelec nad Labem	Komenského náměstí 1	277 13	www.kostelecnci.cz
Kostelec u Křížků	Kamenice	Ringhofferovo nám. 434	251 68	www.obeckamenice.cz
Kostelní Hlavno	Benátky nad Jizerou	Zámek 49	294 71	www.benatky.cz
Kostelní Lhota	Sadská	Palackého nám. 1	289 12	www.mesto-sadska.cz
Kostomlátky	Nymburk	náměstí Přemyslovců 163	288 28	www.mesto-nymburk.cz
Kostomlaty n. Labem	Nymburk	náměstí Přemyslovců 163	288 28	www.mesto-nymburk.cz
Košátky	Mladá Boleslav	Komenského nám. 61	293 49	www.mb-net.cz
Košice	Uhlířské Janovice	Václavské nám. 6	285 04	www.uhlirскеjanovice.cz
Košík	Rožďalovice	Náměstí 93	289 34	www.rozďalovice.cz
Kotenčice	Příbram	Tyršova 108	261 01	www.pribram-city.cz
Kotopky	Hořovice	Palackého nám. 2	268 01	www.mesto-horovice.cz
Kounice	Sadská	Palackého nám. 1	289 12	www.mesto-sadska.cz
Kounov	Rakovník	Husovo nám. 27	269 18	www.mesto-rakovnik.cz
Koupě	Březnice	Náměstí 11	262 72	www.breznice.cz
Kouřim	Kouřim	Mírové náměstí 145	281 61	www.kourim-radnice.cz
Kouty	Poděbrady	Jiřího náměstí 20	290 31	www.mesto-podebrady.cz
Kováň	Mladá Boleslav	Komenského nám. 61	293 49	www.mb-net.cz
Kovanec	Mladá Boleslav	Komenského nám. 61	293 49	www.mb-net.cz
Kovanice	Nymburk	náměstí Přemyslovců 163	288 28	www.mesto-nymburk.cz
Kozárovice	Milín	11. května 27	262 31	www.milin.cz
Kozmice	Benešov	Masarykovo nám. 100	256 01	www.benesov-city.cz
Kozojedy	Kostelec n. Černými lesy	nám. Smiřických 53	281 63	www.kostelecnci.cz
Kozojedy	Nové Strašecí	Komenského nám. 201	271 01	www.novestraseci.cz
Kozmín	Kralupy nad Vltavou	Palackého nám. 6	278 01	www.mestokralupy.cz
Krakov	Rakovník	Husovo nám. 27	269 18	www.mesto-rakovnik.cz
Krakovany	Týnec nad Labem	Masarykovo nám. 1	281 26	www.tynecnadlabem.cz
Krakovec	Rakovník	Husovo nám. 27	269 18	www.mesto-rakovnik.cz
Královice	Zlonice	nám. Pod Lipami 29	273 71	www.zlonice.cz
Kralupy nad Vltavou	Kralupy nad Vltavou	Palackého nám. 6	278 01	www.mestokralupy.cz
Králův Dvůr	Králův Dvůr	náměstí Míru 139	267 01	www.kraluv-dvur.cz
Krásná Hora n. Vltavou	Kamýk nad Vltavou	Kamýk nad Vltavou 69	262 63	www.obeckamyk.cz
Krásná Ves	Mladá Boleslav	Komenského nám. 61	293 49	www.mb-net.cz
Krhanice	Týnec nad Sázavou	K Náklí 404	257 41	www.mestotytec.cz
Krchleby	Čáslav	nám. J. Žižky z Trocnova 1	286 01	www.mestučaslav.cz
Krchleby	Nymburk	náměstí Přemyslovců 163	288 28	www.mesto-nymburk.cz
Krňany	Týnec nad Sázavou	K Náklí 404	257 41	www.mestotytec.cz
Krnsko	Mladá Boleslav	Komenského nám. 61	293 49	www.mb-net.cz
Kropáčova Vrutice	Mladá Boleslav	Komenského nám. 61	293 49	www.mb-net.cz
Kroučová	Nové Strašecí	Komenského nám. 201	271 01	www.novestraseci.cz
Krty	Jesenice (u Rakovníka)	Plzeňská 368	270 33	www.jesenice-ra.cz
Krupá	Rakovník	Husovo nám. 27	269 18	www.mesto-rakovnik.cz
Krupá	Český Brod	Husovo nám. 70	282 24	www.cesbrod.cz
Krušovice	Nové Strašecí	Komenského nám. 201	271 01	www.novestraseci.cz
Krychnov	Kouřim	Mírové náměstí 145	281 61	www.kourim-radnice.cz
Křečhoř	Kolín	Karlovo nám. 78	280 12	www.mukolin.cz
Křečkov	Poděbrady	Jiřího náměstí 20	290 31	www.mesto-podebrady.cz

Křečovice	Benešov	Masarykovo nám. 100	256 01	www.benesov-city.cz
Křenek	Všetaty	T. G. Masaryka 69	277 16	www.vsetaty-privory.eu
Křenice	Říčany	Melantrichova 2000	251 01	www.ricany.cz
Křepeň	Sedlčany	nám. T. G. Masaryka 32	264 80	www.mu.sedlcany.cz
Křesetice	Kutná Hora	Havlíčkovo nám. 552	284 24	www.mu.kutnahora.cz
Křešín	Jince	Čsl. dělostřelců 172	262 23	www.jince.cz
Křinec	Rožďalovice	Náměstí 93	289 34	www.rozdalovice.cz
Křivoklát	Křivoklát	nám. Dr. M. Tyrše 93	270 23	www.mestys-krivoklat.cz
Křivsoudov	Vlašim	Jana Masaryka 302	258 01	www.mesto-vlasim.cz
Křížkový Újezdec	Kamenice	Ringhofferovo nám. 434	251 68	www.obeckamenice.cz
Kšely	Český Brod	Husovo nám. 70	282 24	www.cesbrod.cz
Kublov	Králův Dvůr	náměstí Míru 139	267 01	www.kraluv-dvur.cz
Kunice	Velké Popovice	Komenského 254	251 69	www.obec-velkepopovice.cz
Kuňovice	Vlašim	Jana Masaryka 302	258 01	www.mesto-vlasim.cz
Kutná Hora	Kutná Hora	Havlíčkovo nám. 552	284 24	www.mu.kutnahora.cz
Kutrovice	Slaný	Velvarská 136	274 01	www.meuslany.cz
Květnice	Úvaly	Pražská 276	250 82	www.mestouvaly.cz
Kvílice	Slaný	Velvarská 136	274 01	www.meuslany.cz
Kyšice	Unhošť	Václavské nám. 44	273 51	www.muunhost.cz
Kytín	Mníšek pod Brdy	Dobříšská 56	252 10	www.mnisek.cz
Lány	Nové Strašecí	Komenského nám. 201	271 01	www.novestraseci.cz
Láz	Příbram	Tyršova 108	261 01	www.pribram-city.cz
Lázně Toušeň	Čelákovice	nám. 5. května 1	250 88	www.celakovice.cz
Lazsko	Milín	11. května 27	262 31	www.milin.cz
Lažovice	Rakovník	Husovo nám. 27	269 18	www.mesto-rakovnik.cz
Lážovice	Hostomice pod Brdy	Tyršovo nám. 165	267 24	www.hostomice.cz
Ledce	Dobrovice	Palackého nám. 28	294 41	www.dobrovice.cz
Ledce	Slaný	Velvarská 136	274 01	www.meuslany.cz
Ledčice	Kralupy nad Vltavou	Palackého nám. 6	278 01	www.mestokralupy.cz
Ledečko	Uhlířské Janovice	Václavské nám. 6	285 04	www.uhlirскеjanovice.cz
Lešany	Týnec nad Sázavou	K Náklí 404	257 41	www.mestoty nec.cz
Lešetice	Milín	11. května 27	262 31	www.milin.cz
Lety	Řevnice	nám. Krále Jiřího z Poděbrad 74	252 30	www.revnice.cz
Lhota	Kladno	nám. Starosty Pavla 44	272 52	www.mestokladno.cz
Lhota	Všetaty	T. G. Masaryka 69	277 16	www.vsetaty-privory.eu
Lhota u Příbramě	Příbram	Tyršova 108	261 01	www.pribram-city.cz
Lhotka	Hostomice pod Brdy	Tyršovo nám. 165	267 24	www.hostomice.cz
Lhotka	Mělník	náměstí Míru 1	276 01	www.melnik.cz
Lhotky	Březno	Březno 13	294 06	www.brezno.cz
Libčice nad Vltavou	Libčice nad Vltavou	nám. Svobody 90	252 66	www.libcice.cz
Liběchov	Mělník	náměstí Míru 1	276 01	www.melnik.cz
Libenice	Kolín	Karlovo nám. 78	280 12	www.mukolin.cz
Libeň	Dolní Břežany	5. května 78	252 41	www.dolnibrezany.cz
Libeznice	Libeznice	Mělnická 275	250 65	www.libeznice.cz
Libež	Vlašim	Jana Masaryka 302	258 01	www.mesto-vlasim.cz
Libice nad Cidlinou	Poděbrady	Jiřího náměstí 20	290 31	www.mesto-podebrady.cz
Libiš	Neratovice	Kojetická 1028	277 11	www.neratovice.cz
Liblice	Byšice	Tyršovo nám. 153	277 32	www.obecbyšice.cz
Libodřice	Kolín	Karlovo nám. 78	280 12	www.mukolin.cz
Libochovičky	Kladno	nám. Starosty Pavla 44	272 52	www.mestokladno.cz
Libomyšl	Zdice	Husova 2	267 51	www.mesto-zdice.cz
Libovice	Slaný	Velvarská 136	274 01	www.meuslany.cz
Libušín	Kladno	nám. Starosty Pavla 44	272 52	www.mestokladno.cz
Lidice	Kladno	nám. Starosty Pavla 44	272 52	www.mestokladno.cz
Lichoceves	Velké Přílepy	Pražská 162	252 64	www.velke-prilepy.cz
Lípec	Týnec nad Labem	Masarykovo nám. 1	281 26	www.tynecnadlabem.cz
Lipník	Mladá Boleslav	Komenského nám. 61	293 49	www.mb-net.cz
Líský	Slaný	Velvarská 136	274 01	www.meuslany.cz
Lišany	Rakovník	Husovo nám. 27	269 18	www.mesto-rakovnik.cz
Líšnice	Mníšek pod Brdy	Dobříšská 56	252 10	www.mnisek.cz
Liteň	Králův Dvůr	náměstí Míru 139	267 01	www.kraluv-dvur.cz
Litichovice	Divišov	Horní náměstí 21	257 26	www.divisov.cz
Lobeč	Mšeno	nám. Míru 1	277 35	www.mestomšeno.cz
Loděnice	Beroun	Husovo nám. 68	266 43	www.mesto-beroun.cz
Lochovice	Hořovice	Palackého nám. 2	268 01	www.mesto-horovice.cz

Loket	Vlašim	Jana Masaryka 302	258 01	www.mesto-vlasim.cz
Lošany	Kolín	Karlovo nám. 78	280 12	www.mukolin.cz
Loucká	Velvary	nám. Krále Vladislava 1	273 24	www.velvary.cz
Loučeň	Nymburk	náměstí Přemyslovců 163	288 28	www.mesto-nymburk.cz
Loukov	Mnichovo Hradiště	Masarykovo nám. 1	295 21	www.mnhradiste.cz
Loukovec	Mnichovo Hradiště	Masarykovo nám. 1	295 21	www.mnhradiste.cz
Louňovice	Říčany	Melantrichova 2000	251 01	www.ricany.cz
Louňovice p. Blaníkem	Vlašim	Jana Masaryka 302	258 01	www.mesto-vlasim.cz
Lštění	Benešov	Masarykovo nám. 100	256 01	www.benesov-city.cz
Lubná	Rakovník	Husovo nám. 27	269 18	www.mesto-rakovnik.cz
Luštěnice	Mladá Boleslav	Komenského nám. 61	293 49	www.mb-net.cz
Lužec nad Vltavou	Mělník	náměstí Míru 1	276 01	www.melnik.cz
Lužice	Beroun	Husovo nám. 68	266 43	www.mesto-beroun.cz
Lužná	Rakovník	Husovo nám. 27	269 18	www.mesto-rakovnik.cz
Lysá nad Labem	Lysá nad Labem	Husovo nám. 23	289 22	www.mestolysa.cz
Makotřasy	Kladno	nám. Starosty Pavla 44	272 52	www.mestokladno.cz
Malá Hraštice	Nový Knín	nám. Jiřího z Poděbrad 1	262 03	www.mestonovyknin.cz
Malá Víska	Hořovice	Palackého nám. 2	268 01	www.mesto-horovice.cz
Malé Kyšice	Unhošť	Václavské nám. 44	273 51	www.muunhost.cz
Malé Přítočno	Kladno	nám. Starosty Pavla 44	272 52	www.mestokladno.cz
Malešov	Kutná Hora	Havlíčkovo nám. 552	284 24	www.mu.kutnahora.cz
Malíkovice	Slaný	Velvarská 136	274 01	www.meuslany.cz
Malinová	Rakovník	Husovo nám. 27	269 18	www.mesto-rakovnik.cz
Málkov	Králův Dvůr	náměstí Míru 139	267 01	www.kraluv-dvur.cz
Malotice	Kouřim	Mírové náměstí 145	281 61	www.kourim-radnice.cz
Malý Újezd	Mělník	náměstí Míru 1	276 01	www.melnik.cz
Maršovice	Benešov	Masarykovo nám. 100	256 01	www.benesov-city.cz
Máslovice	Klecany	Do Klecánek 52	250 67	www.klecany.cz
Masojedy	Český Brod	Husovo nám. 70	282 24	www.cesbrod.cz
Mcely	Nymburk	náměstí Přemyslovců 163	288 28	www.mesto-nymburk.cz
Mečeříž	Benátky nad Jizerou	Zámek 49	294 71	www.benatky.cz
Medonosy	Mělník	náměstí Míru 1	276 01	www.melnik.cz
Měchenice	Štěchovice	Hlavní 2	252 07	www.stechovice.info
Mělnické Vtelno	Byšice	Tyršovo nám. 153	277 32	www.obecbystice.cz
Mělník	Mělník	náměstí Míru 1	276 01	www.melnik.cz
Měňany	Králův Dvůr	náměstí Míru 139	267 01	www.kraluv-dvur.cz
Městec Králové	Městec Králové	nám. Republiky 1	289 03	www.mestekralove.cz
Městečko	Křivoklát	nám. Dr. M. Tyrše 93	270 23	www.mestys-krivoklat.cz
Měšice	Líbeznice	Mělnická 275	250 65	www.libeznice.cz
Mezno	Votice	Komenského nám. 700	259 17	www.votice.cz
Mezouň	Beroun	Husovo nám. 68	266 43	www.mesto-beroun.cz
Milčice	Sadská	Palackého nám. 1	289 12	www.mesto-sadska.cz
Milešov	Milín	11. května 27	262 31	www.milin.cz
Miličín	Votice	Komenského nám. 700	259 17	www.votice.cz
Milín	Milín	11. května 27	262 31	www.milin.cz
Milostín	Rakovník	Husovo nám. 27	269 18	www.mesto-rakovnik.cz
Milovice	Milovice	Dukelská 347	289 23	www.mesto-milovice.cz
Milý	Nové Strašecí	Komenského nám. 201	271 01	www.novestraseci.cz
Mirošovice	Mnichovice	Masarykovo náměstí 83	251 64	www.mnichovice.info
Miřetice	Vlašim	Jana Masaryka 302	258 01	www.mesto-vlasim.cz
Miskovice	Kutná Hora	Havlíčkovo nám. 552	284 24	www.mu.kutnahora.cz
Mladá Boleslav	Mladá Boleslav	Komenského nám. 61	293 49	www.mb-net.cz
Mnichovice	Mnichovice	Masarykovo náměstí 83	251 64	www.mnichovice.info
Mnichovo Hradiště	Vlašim	Jana Masaryka 302	258 01	www.mesto-vlasim.cz
Mnichovo Hradiště	Mnichovo Hradiště	Masarykovo nám. 1	295 21	www.mnhradiste.cz
Mníšek pod Brdy	Mníšek pod Brdy	Dobříšská 56	252 10	www.mnisek.cz
Močovice	Čáslav	nám. J. Žižky z Trocnova 1	286 01	www.meucaslav.cz
Modletice	Říčany	Melantrichova 2000	251 01	www.ricany.cz
Modřovice	Příbram	Tyršova 108	261 01	www.pribram-city.cz
Mohelnice nad Jizerou	Mnichovo Hradiště	Masarykovo nám. 1	295 21	www.mnhradiste.cz
Mochov	Čelákovice	nám. 5. května 1	250 88	www.celakovice.cz
Mokrovraty	Nový Knín	nám. Jiřího z Poděbrad 1	262 03	www.mestonovyknin.cz
Mořina	Beroun	Husovo nám. 68	266 43	www.mesto-beroun.cz
Mořinka	Beroun	Husovo nám. 68	266 43	www.mesto-beroun.cz
Mrač	Benešov	Masarykovo nám. 100	256 01	www.benesov-city.cz

Mratín	Libeznice	Mělnická 275	250 65	www.libeznice.cz
Mrzky	Český Brod	Husovo nám. 70	282 24	www.cesbrod.cz
Mšec	Nové Strašecí	Komenského nám. 201	271 01	www.novestraseci.cz
Mšecké Žehrovice	Nové Strašecí	Komenského nám. 201	271 01	www.novestraseci.cz
Mšeno	Mšeno	nám. Míru 1	277 35	www.mestomseno.cz
Mukařov	Mnichovo Hradiště	Masarykovo nám. 1	295 21	www.mnhradiste.cz
Mukařov	Říčany	Melantrichova 2000	251 01	www.ricany.cz
Mutějovice	Rakovník	Husovo nám. 27	269 18	www.mesto-rakovnik.cz
Načeradec	Vlašim	Jana Masaryka 302	258 01	www.mesto-vlasim.cz
Nalžovice	Sedlčany	nám. T. G. Masaryka 32	264 80	www.mu.sedlcany.cz
Narysov	Příbram	Tyršova 108	261 01	www.pribram-city.cz
Nebovidy	Kolín	Karlovo nám. 78	280 12	www.mukolin.cz
Nebužely	Mělník	náměstí Míru 1	276 01	www.melnik.cz
Nečín	Dobříš	Mírové náměstí 119	263 01	www.mestodobris.cz
Nedomice	Všetaty	T. G. Masaryka 69	277 16	www.vsetaty-privory.eu
Nedrahovice	Petrovice	Petrovice 26	262 55	www.petrovice-obec.cz
Nehvizdy	Čelákovice	nám. 5. května 1	250 88	www.celakovice.cz
Nechvalice	Petrovice	Petrovice 26	262 55	www.petrovice-obec.cz
Nelahozeves	Kralupy nad Vltavou	Palackého nám. 6	278 01	www.mestokralupy.cz
Němčice	Dobrovice	Palackého nám. 28	294 41	www.dobrovice.cz
Němčice	Kolín	Karlovo nám. 78	280 12	www.mukolin.cz
Nemíž	Vlašim	Jana Masaryka 302	258 01	www.mesto-vlasim.cz
Nemyslovice	Bezno	Boleslavská 154	294 29	www.bezno.cz
Nenačovice	Beroun	Husovo nám. 68	266 43	www.mesto-beroun.cz
Nepoměřice	Uhlířské Janovice	Václavské nám. 6	285 04	www.uhlirскеjanovice.cz
Nepomuk	Rožmitál pod Třemšínem	Náměstí 8	262 42	www.rozmitalptr.cz
Neprobylice	Slaný	Velvarská 136	274 01	www.meuslany.cz
Nepřevázka	Mladá Boleslav	Komenského nám. 61	293 49	www.mb-net.cz
Neratovice	Neratovice	Kojetická 1028	277 11	www.neratovice.cz
Nespeky	Benešov	Masarykovo nám. 100	256 01	www.benesov-city.cz
Nestrašovice	Březnice	Náměstí 11	262 72	www.breznice.cz
Nesuchyně	Rakovník	Husovo nám. 27	269 18	www.mesto-rakovnik.cz
Nesvačily	Hostomice pod Brdy	Tyršovo nám. 165	267 24	www.hostomice.cz
Netřebice	Nymburk	náměstí Přemyslovců 163	288 28	www.mesto-nymburk.cz
Netvořice	Týnec nad Sázavou	K Náklí 404	257 41	www.mestotyynec.cz
Neuměřice	Velvary	nám. Krále Vladislava 1	273 24	www.velvary.cz
Neumětely	Hostomice pod Brdy	Tyršovo nám. 165	267 24	www.hostomice.cz
Neustupov	Votice	Komenského nám. 700	259 17	www.votice.cz
Neveklov	Neveklov	náměstí Jana Heřmana 80	257 56	www.neveklov.cz
Neveklovice	Mnichovo Hradiště	Masarykovo nám. 1	295 21	www.mnhradiste.cz
Nezabudice	Křivoklát	nám. Dr. M. Tyrše 93	270 23	www.mestys-krivoklat.cz
Niměřice	Bezno	Boleslavská 154	294 29	www.bezno.cz
Nižbor	Beroun	Husovo nám. 68	266 43	www.mesto-beroun.cz
Nosálov	Mšeno	nám. Míru 1	277 35	www.mestomseno.cz
Nová Telib	Březno	Březno 13	294 06	www.brezno.cz
Nová Ves	Kralupy nad Vltavou	Palackého nám. 6	278 01	www.mestokralupy.cz
Nová Ves	Libeznice	Mělnická 275	250 65	www.libeznice.cz
Nová Ves I	Kolín	Karlovo nám. 78	280 12	www.mukolin.cz
Nová Ves pod Pleší	Nový Knín	nám. Jiřího z Poděbrad 1	262 03	www.mestonovyknin.cz
Nová Ves u Bakova	Bakov nad Jizerou	Mírové nám. 208	294 01	www.bakovnj.cz
Nové Dvory	Kutná Hora	Havlíčkovo nám. 552	284 24	www.mu.kutnahora.cz
Nové Dvory	Nový Knín	nám. Jiřího z Poděbrad 1	262 03	www.mestonovyknin.cz
Nové Strašecí	Nové Strašecí	Komenského nám. 201	271 01	www.novestraseci.cz
Nový Dům	Rakovník	Husovo nám. 27	269 18	www.mesto-rakovnik.cz
Nový Dvůr	Nymburk	náměstí Přemyslovců 163	288 28	www.mesto-nymburk.cz
Nový Jáchymov	Králův Dvůr	náměstí Míru 139	267 01	www.kraluv-dvur.cz
Nový Knín	Nový Knín	nám. Jiřího z Poděbrad 1	262 03	www.mestonovyknin.cz
Nový Vestec	Brandýs nad Labem-St. Boleslav	Masarykovo nám. 1	250 01	www.brandysko.cz
Nučice	Kostelec n. Černými lesy	nám. Smiřických 53	281 63	www.kostelecnci.cz
Nučice	Rudná	Masarykova 94	252 19	www.rudnamesto.cz
Nupaky	Říčany	Melantrichova 2000	251 01	www.ricany.cz
Nymburk	Nymburk	náměstí Přemyslovců 163	288 28	www.mesto-nymburk.cz
Občov	Příbram	Tyršova 108	261 01	www.pribram-city.cz
Obecnice	Příbram	Tyršova 108	261 01	www.pribram-city.cz

Obory	Příbram	Tyršova 108	261 01	www.pribram-city.cz
Obořiště	Dobříš	Mírové náměstí 119	263 01	www.mestodobris.cz
Obrubce	Dolní Bousov	nám. TGM 1	294 04	www.dolnibousov.cz
Obruby	Dolní Bousov	nám. TGM 1	294 04	www.dolnibousov.cz
Obříství	Neratovice	Kojetická 1028	277 11	www.neratovice.cz
Odolena Voda	Odolena Voda	Dolní náměstí 14	250 70	www.odolenavoda.cz
Oděpsy	Poděbrady	Jiřího náměstí 20	290 31	www.mesto-podebrady.cz
Ohaře	Kolín	Karlovo nám. 78	280 12	www.mukolin.cz
Ohrazenice	Jince	Čsl. dělostřelců 172	262 23	www.jince.cz
Ohrobec	Jesenice (Pha-západ)	Budějovická 303	252 42	www.oujesenice.cz
Okoř	Velké Přílepy	Pražská 162	252 64	www.velke-prilepy.cz
Okrouhlo	Jílové u Prahy	Masarykovo nám. 194	254 01	www.jilove.cz
Okřesaneč	Žleby	Zámecké nám. 67	285 61	www.ouzleby.cz
Okřínek	Poděbrady	Jiřího náměstí 20	290 31	www.mesto-podebrady.cz
Olbramovice	Votice	Komenského nám. 700	259 17	www.votice.cz
Oleška	Kostelec n. Černými lesy	nám. Smiřických 53	281 63	www.kostelecnci.cz
Olešná	Hořovice	Palackého nám. 2	268 01	www.mesto-horovice.cz
Olešná	Rakovník	Husovo nám. 27	269 18	www.mesto-rakovnik.cz
Olovnice	Kralupy nad Vltavou	Palackého nám. 6	278 01	www.mestokralupy.cz
Ondřejov	Mnichovice	Masarykovo náměstí 83	251 64	www.mnichovice.info
Onomyšl	Uhlířské Janovice	Václavské nám. 6	285 04	www.uhlirskejanovice.cz
Opatovice I	Červené Janovice	Červené Janovice 102	285 42	www.cervenejanovice.cz
Oplany	Kostelec n. Černými lesy	nám. Smiřických 53	281 63	www.kostelecnci.cz
Opočnice	Městec Králové	nám. Republiky 1	289 03	www.mestekralove.cz
Opolany	Poděbrady	Jiřího náměstí 20	290 31	www.mesto-podebrady.cz
Oráčov	Jesenice (u Rakovníka)	Plzeňská 368	270 33	www.jesenice-ra.cz
Ořech	Černošice	Riegrova 1209	252 28	www.mestocernosice.cz
Osečany	Sedlčany	nám. T. G. Masaryka 32	264 80	www.mu.sedlcany.cz
Oseček	Poděbrady	Jiřího náměstí 20	290 31	www.mesto-podebrady.cz
Osek	Hořovice	Palackého nám. 2	268 01	www.mesto-horovice.cz
Oskořínek	Nymburk	náměstí Přemyslovců 163	288 28	www.mesto-nymburk.cz
Osov	Hostomice pod Brdy	Tyršovo nám. 165	267 24	www.hostomice.cz
Ostrá	Lysá nad Labem	Husovo nám. 23	289 22	www.mestolysa.cz
Ostrov	Milín	11. května 27	262 31	www.milin.cz
Ostrov	Vlašim	Jana Masaryka 302	258 01	www.mesto-vlasim.cz
Ostředek	Sázava	Školská 194	285 06	www.mestosazava.cz
Otmíče	Hořovice	Palackého nám. 2	268 01	www.mesto-horovice.cz
Otročiněves	Králův Dvůr	náměstí Míru 139	267 01	www.kraluv-dvur.cz
Otovice	Kladno	nám. Starosty Pavla 44	272 52	www.mestokladno.cz
Ouběnice	Dobříš	Mírové náměstí 119	263 01	www.mestodobris.cz
Ovčáry	Kolín	Karlovo nám. 78	280 12	www.mukolin.cz
Ovčáry	Všetaty	T. G. Masaryka 69	277 16	www.vsetaty-privory.eu
Paběnice	Červené Janovice	Červené Janovice 102	285 42	www.cervenejanovice.cz
Páleč	Zlonice	nám. Pod Lipami 29	273 71	www.zlonice.cz
Panenské Břežany	Odolena Voda	Dolní náměstí 14	250 70	www.odolenavoda.cz
Panoší Újezd	Rakovník	Husovo nám. 27	269 18	www.mesto-rakovnik.cz
Pašinka	Kolín	Karlovo nám. 78	280 12	www.mukolin.cz
Pátek	Poděbrady	Jiřího náměstí 20	290 31	www.mesto-podebrady.cz
Pavlíkov	Rakovník	Husovo nám. 27	269 18	www.mesto-rakovnik.cz
Pavlov	Unhošť	Václavské nám. 44	273 51	www.muunhost.cz
Pavlovice	Vlašim	Jana Masaryka 302	258 01	www.mesto-vlasim.cz
Pečice	Milín	11. května 27	262 31	www.milin.cz
Pěčice	Dobrovice	Palackého nám. 28	294 41	www.dobrovice.cz
Pečky	Pečky	Masarykovo nám. 78	289 11	www.pecky.cz
Pertoltice	Zruč nad Sázavou	Zámek 1	285 22	www.mesto-zruc.cz
Pětihosty	Mnichovice	Masarykovo náměstí 83	251 64	www.mnichovice.info
Pětikozly	Bezno	Boleslavská 154	294 29	www.bezno.cz
Petkovy	Dolní Bousov	nám. TGM 1	294 04	www.dolnibousov.cz
Petroupim	Benešov	Masarykovo nám. 100	256 01	www.benesov-city.cz
Petrov	Jílové u Prahy	Masarykovo nám. 194	254 01	www.jilove.cz
Petrovice	Petrovice	Petrovice 26	262 55	www.petrovice-obec.cz
Petrovice	Rakovník	Husovo nám. 27	269 18	www.mesto-rakovnik.cz
Petrovice I	Červené Janovice	Červené Janovice 102	285 42	www.cervenejanovice.cz
Petrovice II	Uhlířské Janovice	Václavské nám. 6	285 04	www.uhlirskejanovice.cz
Petříkov	Velké Popovice	Komenského 254	251 69	www.obec-velkepopovice.cz

Pchery	Kladno	nám. Starosty Pavla 44	272 52	www.mestokladno.cz
Pičín	Jince	Čsl. dělostřelců 172	262 23	www.jince.cz
Písková Lhota	Mladá Boleslav	Komenského nám. 61	293 49	www.mb-net.cz
Písková Lhota	Poděbrady	Jiřího náměstí 20	290 31	www.mesto-podebrady.cz
Písty	Sadská	Palackého nám. 1	289 12	www.mesto-sadska.cz
Plaňany	Pečky	Masarykovo nám. 78	289 11	www.pecky.cz
Plazy	Mladá Boleslav	Komenského nám. 61	293 49	www.mb-net.cz
Pletený Újezd	Unhošť	Václavské nám. 44	273 51	www.muunhost.cz
Plichov	Slaný	Velvarská 136	274 01	www.meuslany.cz
Plužná	Bělá pod Bezdězem	Masarykovo nám. 90	294 21	www.mubela.cz
Pňov-Předhradí	Poděbrady	Jiřího náměstí 20	290 31	www.mesto-podebrady.cz
Počaply	Březnice	Náměstí 11	262 72	www.breznice.cz
Počepice	Petrovice	Petrovice 26	262 55	www.petrovice-obec.cz
Podbrdy	Hostomice pod Brdy	Tyršovo nám. 165	267 24	www.hostomice.cz
Poděbrady	Poděbrady	Jiřího náměstí 20	290 31	www.mesto-podebrady.cz
Podlesí	Příbram	Tyršova 108	261 01	www.pribram-city.cz
Podlešín	Slaný	Velvarská 136	274 01	www.meuslany.cz
Podluhy	Hořovice	Palackého nám. 2	268 01	www.mesto-horovice.cz
Podmoky	Městec Králové	nám. Republiky 1	289 03	www.mesteckralove.cz
Podolanka	Brandýs nad Labem-St. Boleslav	Masarykovo nám. 1	250 01	www.brandysko.cz
Podveky	Uhlířské Janovice	Václavské nám. 6	285 04	www.uhlirskejanovice.cz
Pohoří	Jílové u Prahy	Masarykovo nám. 194	254 01	www.jilove.cz
Pochvalov	Nové Strašecí	Komenského nám. 201	271 01	www.novestraseci.cz
Polepy	Kolín	Karlovo nám. 78	280 12	www.mukolin.cz
Polerady	Brandýs nad Labem-St. Boleslav	Masarykovo nám. 1	250 01	www.brandysko.cz
Polní Chrčice	Kolín	Karlovo nám. 78	280 12	www.mukolin.cz
Polní Voděrady	Kolín	Karlovo nám. 78	280 12	www.mukolin.cz
Popovice	Benešov	Masarykovo nám. 100	256 01	www.benesov-city.cz
Popovičky	Říčany	Melantrichova 2000	251 01	www.ricany.cz
Poříčany	Český Brod	Husovo nám. 70	282 24	www.cesbrod.cz
Poříčí nad Sázavou	Benešov	Masarykovo nám. 100	256 01	www.benesov-city.cz
Postřížín	Kralupy nad Vltavou	Palackého nám. 6	278 01	www.mestokralupy.cz
Postupice	Benešov	Masarykovo nám. 100	256 01	www.benesov-city.cz
Poštovice	Velvary	nám. Krále Vladislava 1	273 24	www.velvary.cz
Potěhy	Čáslav	nám. J. Žižky z Trocnova 1	286 01	www.meucaslav.cz
Pozdeň	Slaný	Velvarská 136	274 01	www.meuslany.cz
Praskolesy	Hořovice	Palackého nám. 2	268 01	www.mesto-horovice.cz
Pravonín	Vlašim	Jana Masaryka 302	258 01	www.mesto-vlasim.cz
Prodašice	Dobruška	Palackého nám. 28	294 41	www.dobruška.cz
Prosenická Lhota	Sedlčany	nám. T. G. Masaryka 32	264 80	www.mu.sedlcany.cz
Průhonice	Průhonice	Květnové nám. 73	252 43	www.pruhonice-obec.cz
Prusice	Kostelec n. Černými lesy	nám. Smiřických 53	281 63	www.kostelecnci.cz
Předboj	Libeznice	Mělnická 275	250 65	www.libeznice.cz
Předměřice nad Jizerou	Benátky nad Jizerou	Zámek 49	294 71	www.benatky.cz
Přehvozdí	Český Brod	Husovo nám. 70	282 24	www.cesbrod.cz
Přelíc	Slaný	Velvarská 136	274 01	www.meuslany.cz
Přepeře	Dolní Bousov	nám. TGM 1	294 04	www.dolnibousov.cz
Přerov nad Labem	Lysá nad Labem	Husovo nám. 23	289 22	www.mestolysa.cz
Přerubnice	Nové Strašecí	Komenského nám. 201	271 01	www.novestraseci.cz
Přestavky u Čerčan	Benešov	Masarykovo nám. 100	256 01	www.benesov-city.cz
Přezletice	Brandýs nad Labem-St. Boleslav	Masarykovo nám. 1	250 01	www.brandysko.cz
Příbram	Příbram	Tyršova 108	261 01	www.pribram-city.cz
Příčina	Rakovník	Husovo nám. 27	269 18	www.mesto-rakovnik.cz
Příčovy	Sedlčany	nám. T. G. Masaryka 32	264 80	www.mu.sedlcany.cz
Přílepy	Rakovník	Husovo nám. 27	269 18	www.mesto-rakovnik.cz
Přistoupim	Český Brod	Husovo nám. 70	282 24	www.cesbrod.cz
Přišimasy	Český Brod	Husovo nám. 70	282 24	www.cesbrod.cz
Psáry	Jesenice (Pha-západ)	Budějovická 303	252 42	www.oujesenice.cz
Psáře	Vlašim	Jana Masaryka 302	258 01	www.mesto-vlasim.cz
Pšovlky	Jesenice (u Rakovníka)	Plzeňská 368	270 33	www.jesenice-ra.cz
Ptice	Rudná	Masarykova 94	252 19	www.rudnamesto.cz
Ptýrov	Mnichovo Hradiště	Masarykovo nám. 1	295 21	www.mnhradiste.cz

Pustověty	Křivoklát	nám. Dr. M. Tyrše 93	270 23	www.mestys-krivoklat.cz
Pyšely	Benešov	Masarykovo nám. 100	256 01	www.benesov-city.cz
Rabakov	Dolní Bousov	nám. TGM 1	294 04	www.dolnibousov.cz
Rabyně	Týnec nad Sázavou	K Náklí 404	257 41	www.mestotytec.cz
Račice	Křivoklát	nám. Dr. M. Tyrše 93	270 23	www.mestys-krivoklat.cz
Radějovice	Kamenice	Ringhofferovo nám. 434	251 68	www.obeckamenice.cz
Radětice	Milín	11. května 27	262 31	www.milin.cz
Radíč	Sedlčany	nám. T. G. Masaryka 32	264 80	www.mu.sedlcany.cz
Radim	Pečky	Masarykovo nám. 78	289 11	www.pecky.cz
Radonice	Brandýs nad Labem-St. Boleslav	Masarykovo nám. 1	250 01	www.brandysko.cz
Radošovice	Vlašim	Jana Masaryka 302	258 01	www.mesto-vlasim.cz
Radovesnice I	Kolín	Karlovo nám. 78	280 12	www.mukolin.cz
Radovesnice II	Týnec nad Labem	Masarykovo nám. 1	281 26	www.tynecnadlabem.cz
Rakovník	Rakovník	Husovo nám. 27	269 18	www.mesto-rakovni.cz
Rašovice	Uhlířské Janovice	Václavské nám. 6	285 04	www.uhlirskejanovice.cz
Rataje	Vlašim	Jana Masaryka 302	258 01	www.mesto-vlasim.cz
Rataje nad Sázavou	Uhlířské Janovice	Václavské nám. 6	285 04	www.uhlirskejanovice.cz
Ratboř	Kolín	Karlovo nám. 78	280 12	www.mukolin.cz
Ratenice	Pečky	Masarykovo nám. 78	289 11	www.pecky.cz
Ratměřice	Votice	Komenského nám. 700	259 17	www.votice.cz
Roblín	Černošice	Riegrova 1209	252 28	www.mestocernosice.cz
Rohatsko	Dolní Bousov	nám. TGM 1	294 04	www.dolnibousov.cz
Rohozec	Čáslav	nám. J. Žižky z Trocnova 1	286 01	www.meucaslav.cz
Rokytá	Mnichovo Hradiště	Masarykovo nám. 1	295 21	www.mnhradiste.cz
Rokytec	Bezno	Boleslavská 154	294 29	www.bezno.cz
Rosovice	Dobříš	Mírové náměstí 119	263 01	www.mestodobris.cz
Rostoklaty	Český Brod	Husovo nám. 70	282 24	www.cesbrod.cz
Roztoky	Křivoklát	nám. Dr. M. Tyrše 93	270 23	www.mestys-krivoklat.cz
Roztoky	Roztoky	nám. 5. května 2	252 63	www.roztoky.cz
Rožďalovice	Rožďalovice	Náměstí 93	289 34	www.rozdalovice.cz
Rožmitál p. Třemšínem	Rožmitál pod Třemšínem	Náměstí 8	262 42	www.rozmitalptr.cz
Rpety	Hořovice	Palackého nám. 2	268 01	www.mesto-horovice.cz
Ruda	Nové Strašecí	Komenského nám. 201	271 01	www.novestraseci.cz
Rudná	Rudná	Masarykova 94	252 19	www.rudnamesto.cz
Rybníky	Dobříš	Mírové náměstí 119	263 01	www.mestodobris.cz
Rynholec	Nové Strašecí	Komenského nám. 201	271 01	www.novestraseci.cz
Řehenice	Velké Popovice	Komenského 254	251 69	www.obec-velkepopovice.cz
Řendějov	Zruč nad Sázavou	Zámek 1	285 22	www.mesto-zruc.cz
Řepín	Mělník	náměstí Míru 1	276 01	www.melnik.cz
Řepov	Mladá Boleslav	Komenského nám. 61	293 49	www.mb-net.cz
Řeřichy	Čistá	Čistá 1	270 34	www.cista.cz
Řevnice	Řevnice	nám. Krále Jiřího z Poděbrad 74	252 30	www.revnice.cz
Řevničov	Nové Strašecí	Komenského nám. 201	271 01	www.novestraseci.cz
Říčany	Říčany	Melantrichova 2000	251 01	www.ricany.cz
Řimovice	Vlašim	Jana Masaryka 302	258 01	www.mesto-vlasim.cz
Řisuty	Slaný	Velvarská 136	274 01	www.meuslany.cz
Řitka	Mníšek pod Brdy	Dobříšská 56	252 10	www.mnisek.cz
Řitonice	Dolní Bousov	nám. TGM 1	294 04	www.dolnibousov.cz
Sádek	Jince	Čsl. dělostřelců 172	262 23	www.jince.cz
Sadská	Sadská	Palackého nám. 1	289 12	www.mesto-sadska.cz
Samopše	Uhlířské Janovice	Václavské nám. 6	285 04	www.uhlirskejanovice.cz
Sány	Poděbrady	Jiřího náměstí 20	290 31	www.mesto-podebrady.cz
Sázava	Sázava	Školská 194	285 06	www.mestosazava.cz
Sazená	Velvary	nám. Krále Vladislava 1	273 24	www.velvary.cz
Sedlčany	Sedlčany	nám. T. G. Masaryka 32	264 80	www.mu.sedlcany.cz
Sedlec	Benátky nad Jizerou	Zámek 49	294 71	www.benatky.cz
Sedlec	Líbeznice	Mělnická 275	250 65	www.libeznice.cz
Sedlec-Prčice	Sedlec-Prčice	nám. 7. května 62	257 91	www.sedlec.prcice.cz
Sedlice	Rožmitál pod Třemšínem	Náměstí 8	262 42	www.rozmitalptr.cz
Seletice	Rožďalovice	Náměstí 93	289 34	www.rozdalovice.cz
Semčice	Dobrovice	Palackého nám. 28	294 41	www.dobrovice.cz
Semice	Lysá nad Labem	Husovo nám. 23	289 22	www.mestolysa.cz
Semtěš	Čáslav	nám. J. Žižky z Trocnova 1	286 01	www.meucaslav.cz
Senec	Rakovník	Husovo nám. 27	269 18	www.mesto-rakovnik.cz

Senice	Poděbrady	Jiřího náměstí 20	290 31	www.mesto-podebrady.cz
Senohraby	Mnichovice	Masarykovo náměstí 83	251 64	www.mnichovice.info
Senomaty	Rakovník	Husovo nám. 27	269 18	www.mesto-rakovnik.cz
Sezemice	Mnichovo Hradiště	Masarykovo nám. 1	295 21	www.mnhradiste.cz
Schořov	Čáslav	nám. J. Žižky z Trocnova 1	286 01	www.meucaslav.cz
Sibřina	Úvaly	Pražská 276	250 82	www.mestouvaly.cz
Skalisko	Mladá Boleslav	Komenského nám. 61	293 49	www.mb-net.cz
Skorkov	Benátky nad Jizerou	Zámek 49	294 71	www.benatky.cz
Skryje	Rakovník	Husovo nám. 27	269 18	www.mesto-rakovnik.cz
Skřipel	Hostomice pod Brdy	Tyršovo nám. 165	267 24	www.hostomice.cz
Skuhrov	Králův Dvůr	náměstí Míru 139	267 01	www.kraluv-dvur.cz
Skvrňov	Zásmuky	Komenského nám. 133	281 44	www.zasmuky.cz
Slabce	Rakovník	Husovo nám. 27	269 18	www.mesto-rakovnik.cz
Slaný	Slaný	Velvarská 136	274 01	www.meuslany.cz
Slapy	Štěchovice	Hlavní 3	252 07	www.stechovice.info
Slatina	Kladno	nám. Starosty Pavla 44	272 52	www.mestokladno.cz
Slavošov	Zruč nad Sázavou	Zámek 1	285 22	www.mesto-zruc.cz
Sloveč	Městec Králové	nám. Republiky 1	289 03	www.mesteckralove.cz
Slověnice	Divišov	Horní náměstí 21	257 26	www.divisov.cz
Sluhy	Brandýs nad Labem-St. Boleslav	Masarykovo nám. 1	250 01	www.brandysko.cz
Služice	Říčany	Melantrichova 2000	251 01	www.ricany.cz
Smečno	Slaný	Velvarská 136	274 01	www.meuslany.cz
Smilkov	Votice	Komenského nám. 700	259 17	www.votice.cz
Smilovice	Mladá Boleslav	Komenského nám. 61	293 49	www.mb-net.cz
Smilovice	Nové Strašecí	Komenského nám. 201	271 01	www.novestraseci.cz
Smolotely	Milín	11. května 27	262 31	www.milin.cz
Snět	Dolní Kralovice	nám. Ludvíka Svobody 6	257 68	www.zelivka.cz
Soběhrdy	Benešov	Masarykovo nám. 100	256 01	www.benesov-city.cz
Soběšín	Uhlířské Janovice	Václavské nám. 6	285 04	www.uhlirskejanovice.cz
Sojovice	Benátky nad Jizerou	Zámek 49	294 71	www.benatky.cz
Sokoleč	Poděbrady	Jiřího náměstí 20	290 31	www.mesto-podebrady.cz
Solenice	Milín	11. května 27	262 31	www.milin.cz
Souňov	Čáslav	nám. J. Žižky z Trocnova 1	286 01	www.meucaslav.cz
Soutice	Vlašim	Jana Masaryka 302	258 01	www.mesto-vlasim.cz
Sovínky	Bezno	Boleslavská 154	294 29	www.bezno.cz
Spomyšl	Mělník	náměstí Míru 1	276 01	www.melnik.cz
Srbeč	Nové Strašecí	Komenského nám. 201	271 01	www.novestraseci.cz
Srbsko	Beroun	Husovo nám. 68	266 43	www.mesto-beroun.cz
Staňkovice	Uhlířské Janovice	Václavské nám. 6	285 04	www.uhlirskejanovice.cz
Stará Huť	Dobříš	Mírové náměstí 119	263 01	www.mestodobris.cz
Stará Lysá	Lysá nad Labem	Husovo nám. 23	289 22	www.mestolysa.cz
Starkoč	Vrdy	Smetanovo nám. 28	285 71	www.obecvrdy.cz
Starosedlský Hrádek	Březnice	Náměstí 11	262 72	www.breznice.cz
Starý Kolín	Kolín	Karlovo nám. 78	280 12	www.mukolin.cz
Starý Vestec	Lysá nad Labem	Husovo nám. 23	289 22	www.mestolysa.cz
Stašov	Zdice	Husova 2	267 51	www.mesto-zdice.cz
Statenice	Velké Přílepy	Pražská 162	252 64	www.velke-prilepy.cz
Stehelčevy	Kladno	nám. Starosty Pavla 44	272 52	www.mestokladno.cz
Stochov	Stochov	Jaroslava Šípka 486	273 03	www.stochov.cz
Stradonice	Zlonice	nám. Pod Lipami 29	273 71	www.zlonice.cz
Straky	Milovice	Dukelská 347	289 23	www.mesto-milovice.cz
Strančice	Mnichovice	Masarykovo náměstí 83	251 64	www.mnichovice.info
Stránka	Mšeno	nám. Míru 1	277 35	www.mestomseno.cz
Stranný	Neveklov	náměstí Jana Heřmana 80	257 56	www.neveklov.cz
Strašnov	Mladá Boleslav	Komenského nám. 61	293 49	www.mb-net.cz
Stratov	Lysá nad Labem	Husovo nám. 23	289 22	www.mestolysa.cz
Strážiště	Mnichovo Hradiště	Masarykovo nám. 1	295 21	www.mnhradiste.cz
Strenice	Bezno	Boleslavská 154	294 29	www.bezno.cz
Strojetice	Čechtice	nám. Dr. Tyrše 56	257 65	www.zelivka.cz
Struhařov	Benešov	Masarykovo nám. 100	256 01	www.benesov-city.cz
Struhařov	Mnichovice	Masarykovo náměstí 83	251 64	www.mnichovice.info
Středokluky	Hostivice	Husovo nám. 13	253 80	www.hostivice.eu
Střemy	Mělník	náměstí Míru 1	276 01	www.melnik.cz
Střeziměř	Votice	Komenského nám. 700	259 17	www.votice.cz

Stříbrná Skalice	Kostelec n. Černými lesy	nám. Smiřických 53	281 63	www.kostelecnci.cz
Studeněves	Slaný	Velvarská 136	274 01	www.meuslany.cz
Studený	Vlašim	Jana Masaryka 302	258 01	www.mesto-vlasim.cz
Sudějov	Uhlířské Janovice	Václavské nám. 6	285 04	www.uhlirskejanovice.cz
Sudoměř	Mladá Boleslav	Komenského nám. 61	293 49	www.mb-net.cz
Sudovo Hlavno	Benátky nad Jizerou	Zámek 49	294 71	www.benatky.cz
Suchdol	Kutná Hora	Havlíčkovo nám. 552	284 24	www.mu.kutnahora.cz
Suchodol	Příbram	Tyršova 108	261 01	www.pribram-city.cz
Suchomasty	Králův Dvůr	náměstí Míru 139	267 01	www.kraluv-dvur.cz
Sukorady	Březno	Březno 13	294 06	www.brezno.cz
Sulice	Kamenice	Ringhofferovo nám. 434	251 68	www.obeckamenice.cz
Svárov	Unhošť	Václavské nám. 44	273 51	www.muunhost.cz
Svatá	Králův Dvůr	náměstí Míru 139	267 01	www.kraluv-dvur.cz
Svaté Pole	Dobříš	Mírové náměstí 119	263 01	www.mestodobris.cz
Svatý Jan	Kamýk nad Vltavou	Kamýk nad Vltavou 69	262 63	www.obeckamyk.cz
Svatý Jan pod Skalou	Beroun	Husovo nám. 68	266 43	www.mesto-beroun.cz
Svatý Mikuláš	Záboří nad Labem	Záboří nad Labem 164	285 74	www.zaborinadlabem.cz
Svémyslice	Čelákovice	nám. 5. května 1	250 88	www.celakovice.cz
Světice	Říčany	Melantrichova 2000	251 01	www.ricany.cz
Svinaře	Beroun	Husovo nám. 68	266 43	www.mesto-beroun.cz
Svinařov	Slaný	Velvarská 136	274 01	www.meuslany.cz
Svojetice	Říčany	Melantrichova 2000	251 01	www.ricany.cz
Svojetín	Rakovník	Husovo nám. 27	269 18	www.mesto-rakovnik.cz
Svojšice	Březnice	Náměstí 11	262 72	www.breznice.cz
Svojšice	Kouřim	Mírové náměstí 145	281 61	www.kourim-radnice.cz
Svrkyně	Velké Přílepy	Pražská 162	252 64	www.velke-prilepy.cz
Sýkořice	Křivoklát	nám. Dr. M. Tyrše 93	270 23	www.mestys-krivoklat.cz
Šanov	Rakovník	Husovo nám. 27	269 18	www.mesto-rakovnik.cz
Šebestěnice	Čáslav	nám. J. Žižky z Trocnova 1	286 01	www.meucaslav.cz
Šestajovice	Úvaly	Pražská 276	250 82	www.mestouvaly.cz
Šetějovice	Dolní Kralovice	nám. Ludvíka Svobody 6	257 68	www.zelivka.cz
Šípy	Čistá	Čistá 1	270 34	www.cista.cz
Škvorec	Úvaly	Pražská 276	250 82	www.mestouvaly.cz
Šlapanice	Zlonice	nám. Pod Lipami 29	273 71	www.zlonice.cz
Štěchovice	Štěchovice	Hlavní 3	252 07	www.stechovice.info
Štětkovice	Sedlčany	nám. T. G. Masaryka 32	264 80	www.mu.sedlcany.cz
Štíhlice	Kostelec n. Černými lesy	nám. Smiřických 53	281 63	www.kostelecnci.cz
Štipoklasy	Zbraslavice	Zbraslavice 7	285 21	www.obeczbraslavice.cz
Švihov	Jesenice (u Rakovníka)	Plzeňská 368	270 33	www.jesenice-ra.cz
Tachlovice	Rudná	Masarykova 94	252 19	www.rudnamesto.cz
Tatce	Sadská	Palackého nám. 1	289 12	www.mesto-sadska.cz
Tehov	Říčany	Melantrichova 2000	251 01	www.ricany.cz
Tehov	Vlašim	Jana Masaryka 302	258 01	www.mesto-vlasim.cz
Tehovec	Říčany	Melantrichova 2000	251 01	www.ricany.cz
Těchařovice	Milín	11. května 27	262 31	www.milin.cz
Teplýšovice	Benešov	Masarykovo nám. 100	256 01	www.benesov-city.cz
Tetín	Beroun	Husovo nám. 68	266 43	www.mesto-beroun.cz
Tichonice	Vlašim	Jana Masaryka 302	258 01	www.mesto-vlasim.cz
Tisem	Neveklov	náměstí Jana Heřmana 80	257 56	www.neveklov.cz
Tismice	Český Brod	Husovo nám. 70	282 24	www.cesbrod.cz
Tišice	Neratovice	Kojetická 1028	277 11	www.neratovice.cz
Tlustice	Hořovice	Palackého nám. 2	268 01	www.mesto-horovice.cz
Tmaň	Králův Dvůr	náměstí Míru 139	267 01	www.kraluv-dvur.cz
Točnick	Žebrák	Náměstí 1	267 53	www.mestozebrak.cz
Tochovice	Březnice	Náměstí 11	262 72	www.breznice.cz
Tomice	Dolní Kralovice	nám. Ludvíka Svobody 6	257 68	www.zelivka.cz
Toužice	Kouřim	Mírové náměstí 145	281 61	www.kourim-radnice.cz
Trhové Dušníky	Příbram	Tyršova 108	261 01	www.pribram-city.cz
Trhový Štěpánov	Vlašim	Jana Masaryka 302	258 01	www.mesto-vlasim.cz
Trnová	Mníšek pod Brdy	Dobříšská 56	252 10	www.mnisek.cz
Trubín	Králův Dvůr	náměstí Míru 139	267 01	www.kraluv-dvur.cz
Trubská	Králův Dvůr	náměstí Míru 139	267 01	www.kraluv-dvur.cz
Třebestovice	Sadská	Palackého nám. 1	289 12	www.mesto-sadska.cz
Třebešice	Čáslav	nám. J. Žižky z Trocnova 1	286 01	www.meucaslav.cz
Třebešice	Divišov	Horní náměstí 21	257 26	www.divisov.cz

Třebětín	Červené Janovice	Červené Janovice 102	285 42	www.cervenejanovice.cz
Třebichovice	Kladno	nám. Starosty Pavla 44	272 52	www.mestokladno.cz
Třebíz	Slaný	Velvarská 136	274 01	www.meuslany.cz
Třeboc	Nové Strašecí	Komenského nám. 201	271 01	www.novestraseci.cz
Třebonín	Čáslav	nám. J. Žižky z Trocnova 1	286 01	www.meucaslav.cz
Třebotov	Černošice	Riegrova 1209	252 28	www.mestocernosice.cz
Třebovle	Kouřim	Mírové náměstí 145	281 61	www.kourim-radnice.cz
Třebsko	Příbram	Tyršova 108	261 01	www.pribram-city.cz
Třebusice	Kladno	nám. Starosty Pavla 44	272 52	www.mestokladno.cz
Tři Dvory	Kolín	Karlovo nám. 78	280 12	www.mukolin.cz
Třtice	Nové Strašecí	Komenského nám. 201	271 01	www.novestraseci.cz
Tuhaň	Mělník	náměstí Míru 1	276 01	www.melnik.cz
Tuchlovice	Stochov	Jaroslava Šípka 486	273 03	www.stochov.cz
Tuchoměřice	Hostivice	Husovo nám. 13	253 80	www.hostivice.eu
Tuchoraz	Český Brod	Husovo nám. 70	282 24	www.cesbrod.cz
Tuklaty	Český Brod	Husovo nám. 70	282 24	www.cesbrod.cz
Tupadly	Čáslav	nám. J. Žižky z Trocnova 1	286 01	www.meucaslav.cz
Tupadly	Mělník	náměstí Míru 1	276 01	www.melnik.cz
Tursko	Velké Přílepy	Pražská 162	252 64	www.velke-prilepy.cz
Tuřany	Slaný	Velvarská 136	274 01	www.meuslany.cz
Tuřice	Benátky nad Jizerou	Zámek 49	294 71	www.benatky.cz
Tušovice	Březnice	Náměstí 11	262 72	www.breznice.cz
Týnec nad Labem	Týnec nad Labem	Masarykovo nám. 1	281 26	www.tynecnadlabem.cz
Týnec nad Sázavou	Týnec nad Sázavou	K Náklí 404	257 41	www.mestoty nec.cz
Uhlířská Lhota	Týnec nad Labem	Masarykovo nám. 1	281 26	www.tynecnadlabem.cz
Uhlířské Janovice	Uhlířské Janovice	Václavské nám. 6	285 04	www.uhlirskejanovice.cz
Úholičky	Velké Přílepy	Pražská 162	252 64	www.velke-prilepy.cz
Úhonice	Rudná	Masarykova 94	252 19	www.rudnamesto.cz
Uhy	Velvary	nám. Krále Vladislava 1	273 24	www.velvary.cz
Újezd	Hořovice	Palackého nám. 2	268 01	www.mesto-horovice.cz
Újezdec	Kralupy nad Vltavou	Palackého nám. 6	278 01	www.mestokralupy.cz
Ujkovice	Dobrovice	Palackého nám. 28	294 41	www.dobrovice.cz
Úmonín	Červené Janovice	Červené Janovice 102	285 42	www.cervenejanovice.cz
Úmyslovice	Poděbrady	Jiřího náměstí 20	290 31	www.mesto-podebrady.cz
Únětice	Roztoky	nám. 5. května 2	252 63	www.roztoky.cz
Unhošť	Unhošť	Václavské nám. 44	273 51	www.muunhošť.cz
Úvaly	Úvaly	Pražská 276	250 82	www.mestouvaly.cz
Úžice	Kralupy nad Vltavou	Palackého nám. 6	278 01	www.mestokralupy.cz
Úžice	Uhlířské Janovice	Václavské nám. 6	285 04	www.uhlirskejanovice.cz
Václavice	Benešov	Masarykovo nám. 100	256 01	www.benesov-city.cz
Václavy	Čistá	Čistá 1	270 34	www.cista.cz
Vavřinec	Uhlířské Janovice	Václavské nám. 6	285 04	www.uhlirskejanovice.cz
Veleň	Brandýs nad Labem-St. Boleslav	Masarykovo nám. 1	250 01	www.brandysko.cz
Velenice	Městec Králové	nám. Republiky 1	289 03	www.mesteckralove.cz
Velenka	Sadská	Palackého nám. 1	289 12	www.mesto-sadska.cz
Veletov	Týnec nad Labem	Masarykovo nám. 1	281 26	www.tynecnadlabem.cz
Veliká Ves	Odolena Voda	Dolní náměstí 14	250 70	www.odolenvoda.cz
Velim	Kolín	Karlovo nám. 78	280 12	www.mukolin.cz
Veliš	Vlašim	Jana Masaryka 302	258 01	www.mesto-vlasim.cz
Velká Buková	Křivoklát	nám. Dr. M. Tyrše 93	270 23	www.mestys-krivoklat.cz
Velká Dobrá	Kladno	nám. Starosty Pavla 44	272 52	www.mestokladno.cz
Velká Chmelištná	Čistá	Čistá 1	270 34	www.cista.cz
Velká Lečice	Nový Knín	nám. Jiřího z Poděbrad 1	262 03	www.mestonovyknin.cz
Velké Popovice	Velké Popovice	Komenského 254	251 69	www.obec-velkepopovice.cz
Velké Přílepy	Velké Přílepy	Pražská 162	252 64	www.velke-prilepy.cz
Velké Přítočno	Kladno	nám. Starosty Pavla 44	272 52	www.mestokladno.cz
Velké Všelisy	Bezno	Boleslavská 154	294 29	www.bezno.cz
Velký Borek	Mělník	náměstí Míru 1	276 01	www.melnik.cz
Velký Chlumec	Hostomice pod Brdy	Tyršovo nám. 165	267 24	www.hostomice.cz
Velký Osek	Kolín	Karlovo nám. 78	280 12	www.mukolin.cz
Veltruby	Kolín	Karlovo nám. 78	280 12	www.mukolin.cz
Veltrusy	Veltrusy	Palackého 9	277 46	www.veltrusy.cz
Velvary	Velvary	nám. Krále Vladislava 1	273 24	www.velvary.cz
Veselice	Dolní Bousov	nám. TGM 1	294 04	www.dolnibousov.cz

Vestec	Jesenice (Pha-západ)	Budějovická 303	252 42	www.oujesenice.cz
Vestec	Nymburk	náměstí Přemyslovců 163	288 28	www.mesto-nymburk.cz
Věšín	Rožmitál pod Třemšínem	Náměstí 8	262 42	www.rozmitalptr.cz
Větrušice	Klecany	Do Klecánek 52	250 67	www.klecany.cz
Vidice	Kutná Hora	Havlíčkovo nám. 552	284 24	www.mu.kutnahora.cz
Vidim	Mělník	náměstí Míru 1	276 01	www.melnik.cz
Vinaře	Žleby	Zámecké nám. 67	285 61	www.ouzleby.cz
Vinařice	Dobrovice	Palackého nám. 28	294 41	www.dobrovice.cz
Vinařice	Kladno	nám. Starosty Pavla 44	272 52	www.mestokladno.cz
Vinařice	Králův Dvůr	náměstí Míru 139	267 01	www.kraluv-dvur.cz
Vinec	Mladá Boleslav	Komenského nám. 61	293 49	www.mb-net.cz
Višina	Hostomice pod Brdy	Tyršovo nám. 165	267 24	www.hostomice.cz
Višňová	Příbram	Tyršova 108	261 01	www.pribram-city.cz
Vitice	Český Brod	Husovo nám. 70	282 24	www.cesbrod.cz
Vlačice	Čáslav	nám. J. Žižky z Trocnova 1	286 01	www.meucaslav.cz
Vlastějovice	Zruč nad Sázavou	Zámek 1	285 22	www.mesto-zruc.cz
Vlašim	Vlašim	Jana Masaryka 302	258 01	www.mesto-vlasim.cz
Vlkančice	Kostelec n. Černými lesy	nám. Smiřických 53	281 63	www.kostelecnci.cz
Vlkaneč	Čáslav	nám. J. Žižky z Trocnova 1	286 01	www.meucaslav.cz
Vlkava	Mladá Boleslav	Komenského nám. 61	293 49	www.mb-net.cz
Vlkov pod Oškobrhem	Poděbrady	Jiřího náměstí 20	290 31	www.mesto-podebrady.cz
Vodochody	Klecany	Do Klecánek 52	250 67	www.klecany.cz
Vodranty	Čáslav	nám. J. Žižky z Trocnova 1	286 01	www.meucaslav.cz
Vodslivý	Sázava	Školská 194	285 06	www.mestosazava.cz
Vojkov	Votice	Komenského nám. 700	259 17	www.votice.cz
Vojkovice	Veltrusy	Palackého 9	277 46	www.veltrusy.cz
Volárna	Kolín	Karlovo nám. 78	280 12	www.mukolin.cz
Volenice	Březnice	Náměstí 11	262 72	www.breznice.cz
Vonoklasy	Černošice	Riegrova 1209	252 28	www.mestocernosice.cz
Votice	Votice	Komenského nám. 700	259 17	www.votice.cz
Voznice	Dobříš	Mírové náměstí 119	263 01	www.mestodobris.cz
Vracovice	Vlašim	Jana Masaryka 302	258 01	www.mesto-vlasim.cz
Vraňany	Mělník	náměstí Míru 1	276 01	www.melnik.cz
Vrančice	Milín	11. května 27	262 31	www.milin.cz
Vrané nad Vltavou	Jílové u Prahy	Masarykovo nám. 194	254 01	www.jilove.cz
Vranov	Benešov	Masarykovo nám. 100	256 01	www.benesov-city.cz
Vranovice	Rožmitál pod Třemšínem	Náměstí 8	262 42	www.rozmitalptr.cz
Vraný	Zlonice	nám. Pod Lipami 29	273 71	www.zlonice.cz
Vrátkov	Český Brod	Husovo nám. 70	282 24	www.cesbrod.cz
Vrátno	Mladá Boleslav	Komenského nám. 61	293 49	www.mb-net.cz
Vráž	Beroun	Husovo nám. 68	266 43	www.mesto-beroun.cz
Vrbčany	Pečky	Masarykovo nám. 78	289 11	www.pecky.cz
Vrbice	Městec Králové	nám. Republiky 1	289 03	www.mestekralove.cz
Vrbičany	Zlonice	nám. Pod Lipami 29	273 71	www.zlonice.cz
Vrbová Lhota	Pečky	Masarykovo nám. 78	289 11	www.pecky.cz
Vrdy	Vrdy	Smetanovo nám. 28	285 71	www.obecvrdy.cz
Vrchotovy Janovice	Votice	Komenského nám. 700	259 17	www.votice.cz
Všechlapy	Divišov	Horní náměstí 21	257 26	www.divisov.cz
Všechlapy	Nymburk	náměstí Přemyslovců 163	288 28	www.mesto-nymburk.cz
Všejanya	Mladá Boleslav	Komenského nám. 61	293 49	www.mb-net.cz
Všenory	Dobřichovice	Vítova 61	252 29	www.dobrichovice.cz
Všeradice	Hostomice pod Brdy	Tyršovo nám. 165	267 24	www.hostomice.cz
Všestary	Mnichovice	Masarykovo náměstí 83	251 64	www.mnichovice.info
Všestudy	Veltrusy	Palackého 9	277 46	www.veltrusy.cz
Všesulov	Čistá	Čistá 1	270 34	www.cista.cz
Všetaty	Rakovník	Husovo nám. 27	269 18	www.mesto-rakovnik.cz
Všetaty	Všetaty	T. G. Masaryka 69	277 16	www.vsetaty-privory.eu
Vševily	Rožmitál pod Třemšínem	Náměstí 8	262 42	www.rozmitalptr.cz
Vykání	Sadská	Palackého nám. 1	289 12	www.mesto-sadska.cz
Vysoká	Mělník	náměstí Míru 1	276 01	www.melnik.cz
Vysoká u Příbramě	Příbram	Tyršova 108	261 01	www.pribram-city.cz
Vysoký Chlumec	Petrovice	Petrovice 26	262 55	www.petrovice-obec.cz
Vysoký Újezd	Beroun	Husovo nám. 68	266 43	www.mesto-beroun.cz
Vysoký Újezd	Týnec nad Sázavou	K Náklí 404	257 41	www.mestotyynec.cz
Vyšehořovice	Čelákovice	nám. 5. května 1	250 88	www.celakovice.cz

Výžerky	Kostelec n. Černými lesy	nám. Smiřických 53	281 63	www.kostelecnci.cz
Vyžlovka	Kostelec n. Černými lesy	nám. Smiřických 53	281 63	www.kostelecnci.cz
Xaverov	Sázava	Školská 194	285 06	www.mestosazava.cz
Záboří nad Labem	Záboří nad Labem	Záboří nad Labem 164	285 74	www.zaborinadlabem.cz
Zadní Třeboň	Beroun	Husovo nám. 68	266 43	www.mesto-beroun.cz
Záhornice	Městec Králové	nám. Republiky 1	289 03	www.mesteckralove.cz
Zahořany	Králův Dvůr	náměstí Míru 139	267 01	www.kraluv-dvur.cz
Zahořany	Mníšek pod Brdy	Dobříšská 56	252 10	www.mnisek.cz
Zaječov	Hořovice	Palackého nám. 2	268 01	www.mesto-horovice.cz
Zájezd	Kladno	nám. Starosty Pavla 44	272 52	www.mestokladno.cz
Zákolany	Kladno	nám. Starosty Pavla 44	272 52	www.mestokladno.cz
Zalešany	Kouřim	Mírové náměstí 145	281 61	www.kourim-radnice.cz
Zálezlice	Neratovice	Kojetická 1028	277 11	www.neratovice.cz
Zalužany	Milín	11. května 27	262 31	www.milin.cz
Záluží	Hořovice	Palackého nám. 2	268 01	www.mesto-horovice.cz
Zápy	Brandýs nad Labem-St. Boleslav	Masarykovo nám. 1	250 01	www.brandysko.cz
Záryby	Kostelec nad Labem	Komenského náměstí 1	277 13	www.kostelecnci.cz
Zásmuky	Zásmuky	Komenského nám. 133	281 44	www.zasmuky.cz
Zavidov	Čistá	Čistá 1	270 34	www.cista.cz
Zbečno	Křivoklát	nám. Dr. M. Tyrše 93	270 23	www.mestys-krivoklat.cz
Zbenice	Milín	11. května 27	262 31	www.milin.cz
Zbizuby	Uhlířské Janovice	Václavské nám. 6	285 04	www.uhlirskejanovice.cz
Zbožíčko	Milovice	Dukelská 343	289 23	www.mesto-milovice.cz
Zbraslavice	Zbraslavice	Zbraslavice 7	285 21	www.obeczbraslavice.cz
Zbuzany	Černošice	Riegrova 1209	252 28	www.mestocernosice.cz
Zbýšov	Čáslav	nám. J. Žižky z Trocnova 1	286 01	www.meucaslav.cz
Zdětín	Benátky nad Jizerou	Zámek 49	294 71	www.benatky.cz
Zdíby	Klecany	Do Klecánek 52	250 67	www.klecany.cz
Zdice	Zdice	Husova 2	267 51	www.mesto-zdice.cz
Zdislavice	Vlašim	Jana Masaryka 302	258 01	www.mesto-vlasim.cz
Zduchovice	Kamýk nad Vltavou	Kamýk nad Vltavou 69	262 63	www.obeckamyk.cz
Zeleneč	Čelákovice	nám. 5. května 1	250 88	www.celakovice.cz
Zichovec	Slaný	Velvarská 136	274 01	www.meuslany.cz
Zlatá	Úvaly	Pražská 276	250 82	www.mestouvaly.cz
Zlatníky-Hodkovice	Dolní Břežany	5. května 78	252 41	www.dolnibrezany.cz
Zlončice	Kralupy nad Vltavou	Palackého nám. 6	278 01	www.mestokralupy.cz
Zlonice	Zlonice	nám. Pod Lipami 29	273 71	www.zlonice.cz
Zlonín	Líbeznice	Mělnická 275	250 65	www.libeznice.cz
Zlosyň	Veltrusy	Palackého 9	277 46	www.veltrusy.cz
Zruč nad Sázavou	Zruč nad Sázavou	Zámek 1	285 22	www.mesto-zruc.cz
Zvánovice	Mnichovice	Masarykovo náměstí 83	251 64	www.mnichovice.info
Zvěřínek	Sadská	Palackého nám. 1	289 12	www.mesto-sadska.cz
Zvěstov	Votice	Komenského nám. 700	259 17	www.votice.cz
Zvole	Jesenice (Pha-západ)	Budějovická 303	252 42	www.oujesenice.cz
Zvoleněves	Slaný	Velvarská 136	274 01	www.meuslany.cz
Žabonosy	Kouřim	Mírové náměstí 145	281 61	www.kourim-radnice.cz
Žáky	Čáslav	nám. J. Žižky z Trocnova 1	286 01	www.meucaslav.cz
Ždánice	Kouřim	Mírové náměstí 145	281 61	www.kourim-radnice.cz
Žďár	Jesenice (u Rakovníka)	Plzeňská 368	270 33	www.jesenice-ra.cz
Žďár	Mnichovo Hradiště	Masarykovo nám. 1	295 21	www.mnhradiste.cz
Žebrák	Žebrák	Náměstí 1	267 53	www.mestozebrak.cz
Žehuň	Městec Králové	nám. Republiky 1	289 03	www.mesteckralove.cz
Žehušice	Čáslav	nám. J. Žižky z Trocnova 1	286 01	www.meucaslav.cz
Želenice	Kladno	nám. Starosty Pavla 44	272 52	www.mestokladno.cz
Železná	Beroun	Husovo nám. 68	266 43	www.mesto-beroun.cz
Želízy	Mělník	náměstí Míru 1	276 01	www.melnik.cz
Žerčice	Dobruvice	Palackého nám. 28	294 41	www.dobruvice.cz
Židněves	Břežno	Břežno 13	294 06	www.brezno.cz
Žilina	Kladno	nám. Starosty Pavla 44	272 52	www.mestokladno.cz
Žitovlice	Rožďalovice	Náměstí 93	289 34	www.rozdalovice.cz
Žiželice	Týnec nad Labem	Masarykovo nám. 1	281 26	www.tynecnadlabem.cz
Žižice	Slaný	Velvarská 136	274 01	www.meuslany.cz
Žleby	Žleby	Zámecké nám. 67	285 61	www.ouzleby.cz
Županovice	Dobříš	Mírové náměstí 119	263 01	www.mestodobris.cz

Tabulka 2

Tabulka umístování, povolování a užívání vybraných staveb

poř. čís.	Druh stavby	UMISŤOVÁNÍ STAVEB			POVOLOVÁNÍ STAVEB		UŽÍVÁNÍ STAVEB	
		územně plánovací informace	územní rozhodnutí	územní souhlas	stavební povolení	ohlášení	na základě oznámení	kolaudační souhlas
stavby pro BYDLENÍ, pro REKREACI, RODINNÉ DOMY a GARÁŽE								
1	stavby pro bydlení a pro rekreaci do 150 m² zastavěné plochy, s jedním podzemním podlažím do hloubky 3 m a nejvýše dvěma nadzemními podlažními a podkrovím;	Ano	Ne	Ne	Ne	Ano	Ano	Ne
		§ 21 odst.1 písm. d)	§ 104 odst.1	§ 104 odst.1	§ 104 odst.2 písm. a)	§ 104 odst.2 písm. a)	§ 119	§ 119
2	stavba rodinného domu nad 150 m²;		Ano	Ne	Ano	Ne	Ano	Ne
			§ 76				§ 119	§ 119
3	přístavba rodinného domu (nyní má 130 m ² + přístavba 20 m ² tj. celkem 150 m ²);	Ano	Ne	Ne	Ne	Ano	Ano	Ne
		§ 21 odst.1 písm. d)	§ 104 odst.1	§ 104 odst.1	§ 104 odst.2 písm. a)	§ 104 odst.2 písm. a)	§ 119	§ 119
4	přístavba rodinného domu (nyní 150 m ² + přístava 30 m ² tj. nad 150 m ²);			Ano	Ano	Ne	Ano	Ne
				§ 96 odst.2 písm. h)			§ 119	§ 119
5	garáže o jednom nadzemním podlaží do 25 m ² zastavěné plochy a do 5 m výšky, nepodsklepené, jestliže neobsahují hygienická zařízení ani vytápění;			Ano	Ne	Ne	Ne	Ne
				§ 96 odst.2 písm. a)	§ 103 odst.1 písm.a) 1	§ 103 odst.1 písm.a) 1	§ 119	§ 119
OSTATNÍ stavby a zařízení, STAVEBNÍ ÚPRAVY, UDRŽOVACÍ PRÁCE... dle abc								
6	antény , včetně jejich nosných konstrukcí a souvisejících elektronických komunikačních zařízení do celkové výšky 15 m;			Ano	Ne	Ne	Ne	Ne
				§ 96 odst. 2 písm. a)	§ 103 odst.1 písm. c) 2	§ 103 odst.1 písm. c) 2	§ 119	§ 119
7	antény , včetně jejich nosných konstrukcí a souvisejících elektronických komunikačních zařízení, neuvedené v § 103 odst. 1 písm. c) bodě 2;			Ano	Ne	Ano	Ne	Ne
				§ 96 odst. 2 písm. b)	§ 104 odst. 2 písm. m)	§ 104 odst. 2 písm. m)	§ 119	§ 119
8	bazény do 40 m² zastavěné plochy;			Ano	Ne	Ne	Ne	Ne
				§ 96 odst. 2 písm. a)	§ 103 odst. 1 písm. d) 5	§ 103 odst. 1 písm. d) 5	§ 119	§ 119
9	bleskosvody a zařízení, které tvoří jeho součást;		Ne	Ne	Ne	Ne	Ne	Ne
			§ 79 odst. 3 písm. f)	§ 79 odst. 3 písm. f)	§ 103 odst.1 písm. c) 7	§ 103 odst.1 písm. c) 7	§ 119	§ 119

poř. čís.	Druh stavby	UMIŠŤOVÁNÍ STAVEB			POVOLOVÁNÍ STAVEB		UŽÍVÁNÍ STAVEB	
		územně plánovací informace	územní rozhodnutí	územní souhlas	stavební povolení	ohlášení	na základě oznámení	kolaudační souhlas

10	cirkusové stany pro nejvýše 200 osob a scénické stavby pro film, televizi a divadlo;		Ne	Ne	Ne	Ne	Ne	Ne
			§ 79 odst.3 písm. m)	§ 79 odst.3 písm. m)	§ 103 odst.1 písm. g) 2	§ 103 odst.1 písm. g) 2	§ 119	§ 119
11	cirkusové stany neuvedené v § 103 odst. 1 písm. g) bodě 2;			Ano	Ne	Ano	Ne	Ne
				§ 96 odst. 2 písm. b)	§ 104 odst.2 písm. l)	§ 104 odst.2 písm. l)	§ 119	§ 119
12	důlní díla , důlní stavby pod povrchem a stavby v povrchových lomech a skrývkách, pokud podléhají schvalování a dozoru orgánů státní báňské správy podle horních předpisů;		Ne	Ne	Ne	Ne	Ne	Ne
			§ 79 odst.3 písm. l)	§ 79 odst.3 písm. l)	§ 103 odst.1 písm. g) 1	§ 103 odst.1 písm. g) 1	§ 119	§ 119
13	informační a reklamní zařízení o celkové ploše menší než 0,6 m ² ; mimo ochranná pásma komunikací;		Ne	Ne	Ne	Ne	Ne	Ne
			§ 79 odst. 3 písm. a)	§ 79 odst. 3 písm. a)	§ 103 odst. 1 písm. c) 8	§ 103 odst. 1 písm. c) 8	§ 119	§ 119
14	informační a reklamní zařízení o celkové ploše menší než 0,6 m ² ; v ochranných pásmech komunikací;			Ano	Ne	Ne	Ne	Ne
				§ 96 odst. 2 písm. a)	§ 103 odst. 1 písm. c) 8	§ 103 odst. 1 písm. c) 8	§ 119	§ 119
15	informační a reklamní zařízení , u nichž byla územním rozhodnutím nebo územním souhlasem omezena doba trvání nejvýše na 3 měsíce a jejichž celková výška nepřekračuje 10 m a celková plocha 20 m ² ;			Ano	Ne	Ne	Ne	Ne
				§ 96 odst. 2 písm. a)	§ 103 odst. 1 písm. c) 9	§ 103 odst. 1 písm. c) 9	§ 119	§ 119
16	informační a reklamní zařízení na stavbě nebo na pozemku neuvedená v § 103 odst. 1 písm. c) bodech 8 a 9 a stavby pro reklamu podle § 3 odst. 2;			Ano	Ne	Ano	Ne	Ne
				§ 96 odst. 2 písm. b)	§ 104 odst. 2 písm. j)	§ 104 odst. 2 písm. j)	§ 119	§ 119
17	informativní značky a oznámení na pozemních komunikacích;		Ne	Ne	Ne	Ne	Ne	Ne
			§ 79 odst. 3 písm. g)	§ 79 odst. 3 písm. g)	§ 103 odst.1 písm. c) 10	§ 103 odst.1 písm. c) 10	§ 119	§ 119
18	konstrukce chmelnic, vinic a sadů;			Ano	Ne	Ne	Ne	Ne
				§ 96 odst. 2 písm. a)	§ 103 odst.1 písm. c) 1	§ 103 odst.1 písm. c) 1	§ 119	§ 119
19	nádrže na vodu do 100 m ³ obsahu ve vzdálenosti nejméně 50 m od budov s obytnými nebo pobytovými místnostmi, pokud nejde o vodní díla;			Ano	Ne	Ne	Ne	Ne
				§ 96 odst. 2 písm. a)	§ 103 odst.1 písm. d) 4	§ 103 odst.1 písm. d) 4	§ 119	§ 119

poř. čís.	Druh stavby	UMIŠŤOVÁNÍ STAVEB			POVOLOVÁNÍ STAVEB		UŽÍVÁNÍ STAVEB	
		územně plánovací informace	územní rozhodnutí	územní souhlas	stavební povolení	ohlášení	na základě oznámení	kolaudační souhlas
20	nadzemní a podzemní komunikační vedení sítí elektronických komunikací , včetně jejich opěrných a vytyčovacích bodů, a telefonní budky, včetně přípojných komunikačních vedení veřejné komunikační sítě a přípojných energetických vedení, zejména pro veřejné telefonní automaty;			Ano	Ne	Ne	Ne	Ne
				§ 96 odst. 2 písm. a)	§ 103 odst.1 písm.b) 1	§ 103 odst.1 písm.b) 1	§ 119	§ 119
21	odstavné plochy pro jízdní kola , včetně konstrukcí pro uchycení kol;			Ano	Ne	Ne	Ne	Ne
				§ 96 odst. 2 písm. a)	§ 103 odst.1 písm. f) 4	§ 103 odst.1 písm. f) 4	§ 119	§ 119
22	opěrné zdi do výšky 1 m , které nehraničí s veřejně přístupnými pozemními komunikacemi a s veřejným prostranstvím;	Ne	Ne	Ne	Ne	Ne	Ne	Ne
		§ 79 odst. 3 písm. h)	§ 79 odst. 3 písm. h)	§ 103 odst.1 písm. d) 8	§ 103 odst.1 písm. d) 8	§ 119	§ 119	
23	označení budov státních orgánů a orgánů veřejné správy, označení veřejně prospěšných staveb, staveb právnických osob a fyzických osob podnikajících podle zvláštních právních předpisů a označení nemovitých kulturních památek podle zvláštního právního předpisu 32) ,popřípadě značkou stanovenou mezinárodní smlouvou;	Ne	Ne	Ne	Ne	Ne	Ne	Ne
		§ 79 odst. 3 písm. o)	§ 79 odst. 3 písm. o)	§ 103 odst.1 písm.c) 11	§ 103 odst.1 písm. c) 11	§ 119	§ 119	
24	oplocení pozemků pro zemědělské a lesnické účely bez podezdívky;			Ano	Ne	Ne	Ne	Ne
				§ 96 odst. 2 písm. a)	§ 103 odst.1 písm. d) 7	§ 103 odst.1 písm. d) 7	§ 119	§ 119
25	ploty;			Ano	Ne	Ne	Ne	Ne
				§ 96 odst. 2 písm. a)	§ 103 odst.1 písm. d) 6	§ 103 odst.1 písm. d) 6	§ 119	§ 119
26	podpěry lanových drah , které nevedou přes veřejné komunikační plochy a slouží pro nákladní dopravu, pro které bylo vydáno rozhodnutí o umístění stavby;			Ano	Ne	Ne	Ne	Ne
				§ 96 odst. 2 písm. a)	§ 103 odst.1 písm.c) 5	§ 103 odst.1 písm.c) 5	§ 119	§ 119
27	povrchová zařízení pro rozvod nebo odvod vody na zemědělské půdě nebo na pozemcích určených k plnění funkcí lesa, nejde-li o vodní díla;	Ne	Ne	Ne	Ne	Ne	Ne	Ne
		§ 79 odst.3 písm. c)	§ 79 odst.3 písm. c)	§ 103 odst.1 písm. b) 3	§ 103 odst.1 písm. b) 3	§ 119	§ 119	
28	propustky na účelových komunikacích;	Ne	Ne	Ne	Ne	Ne	Ne	Ne
		§ 79 odst. 3 písm. i)	§ 79 odst. 3 písm. i)	§ 103 odst.1 písm. g) 4	§ 103 odst.1 písm. g) 4	§ 119	§ 119	

poř. čís.	Druh stavby	UMIŠŤOVÁNÍ STAVEB			POVOLOVÁNÍ STAVEB		UŽÍVÁNÍ STAVEB	
		územně plánovací informace	územní rozhodnutí	územní souhlas	stavební povolení	ohlášení	na základě oznámení	kolaudační souhlas

29	přenosná zařízení, konstrukce, jejichž doba umístění na pozemku nepřesáhne 30 dnů v roce;		Ne	Ne	Ne	Ne	Ne	Ne
			§ 79 odst.3 písm. j)	§ 79 odst.3 písm. j)	§ 103 odst.1 písm. g) 3	§ 103 odst.1 písm. g) 3	§ 119	§ 119
30	přenosná zařízení, konstrukce, jejichž doba umístění na pozemku přesáhne 30 dnů v roce, a lešení;		Ano	Ne	Ne	Ne	Ne	Ne
			§ 96 odst. 2 písm. a)	§ 103 odst.1 písm. g) 3	§ 103 odst.1 písm. g) 3	§ 119	§ 119	
31	přenosné stavby, jejichž doba umístění na pozemku nepřesáhne 30 dnů v roce;		Ne	Ne	Ano		Ano	Ne
			§ 79 odst.3 písm. j)	§ 79 odst.3 písm. j)			§ 119	§ 119
32	přenosné stavby, jejichž doba umístění na pozemku přesáhne 30 dnů v roce;		Ano		Ano		Ano	Ne
							§ 119	§ 119
33	přípojky vodovodní, kanalizační a energetické v délce do 50 m;			Ano	Ne	Ne	Ne	Ne
			§ 96 odst. 2 písm. a)	§ 103 odst.1 písm. b) 8	§ 103 odst.1 písm. b) 8	§ 119	§ 119	
34	přípojky neuvedené v § 103 odst. 1 písm. b) bodě 8;		Ano	Ne	Ano	Ne	Ne	Ne
			§ 96 odst. 2 písm. b)	§ 104 odst. 2 písm. h)	§ 104 odst. 2 písm. h)	§ 119	§ 119	
35	přístřešky o jednom nadzemním podlaží, které slouží veřejné dopravě, a jiné veřejně přístupné přístřešky do 40 m ² zastavěné plochy a do 4 m výšky; mohou mít jedno podzemní podlaží;		Ano	Ne	Ne	Ne	Ne	Ne
			§ 96 odst. 2 písm. a)	§ 103 odst.1 písm.a) 6	§ 103 odst.1 písm.a) 6	§ 119	§ 119	
36	signální a monitorovací zařízení umístěvaná na stávajících stavbách;		Ne	Ne	Ano	Ne	Ano	Ne
			§ 79 odst. 3 písm. k)	§ 79 odst. 3 písm. k)			§ 119	§ 119
37	signální věže, signály a pyramidy pro zeměměřické účely;		Ne	Ne	Ne	Ne	Ne	Ne
			§ 79 odst. 3 písm. e)	§ 79 odst. 3 písm. e)	§ 103 odst.1 písm. c) 4	§ 103 odst.1 písm. c) 4	§ 119	§ 119
38	sirény, včetně jejich podpěrných konstrukcí a souvisejících zařízení do celkové výšky 1,5 m;		Ne	Ne	Ne	Ne	Ne	Ne
			§ 79 odst. 3 písm. d)	§ 79 odst. 3 písm. d)	§ 103 odst.1 písm. c) 3	§ 103 odst.1 písm. c) 3	§ 119	§ 119
39	sjezdy z pozemních komunikací na sousední nemovitosti,		Ne	Ne	Ne	Ano	Ne	Ne
			§ 79 odst.3 písm. n)	§ 79 odst.3 písm. n)	§ 104 odst.2 písm. o)	§ 104 odst.2 písm. o)	§ 119	§ 119

poř. čís.	Druh stavby	UMISŤOVÁNÍ STAVEB			POVOLOVÁNÍ STAVEB		UŽÍVÁNÍ STAVEB	
		územně plánovací informace	územní rozhodnutí	územní souhlas	stavební povolení	ohlášení	na základě oznámení	kolaudační souhlas

40	skladové, výstavní a manipulační plochy do 200 m² , které neslouží pro skladování a manipulaci s hořlavými látkami a chemickými látkami, které mohou způsobit znečištění životního prostředí;			Ano	Ne	Ne	Ne	Ne
				§ 96 odst.2 písm.a), f)	§ 103 odst.1 písm. f) 3	§ 103 odst.1 písm. f) 3	§ 119	§ 119
41	stavby do 25 m² zastavěné plochy a do 5 m výšky s jedním nadzemním podlažím, podsklepené nejvýše do hloubky 3 m;	Ano	Ne	Ne	Ne	Ano	Ano	Ne
		§ 21 odst.1 písm.d)	§ 104 odst.1	§ 104 odst.1	§ 104 odst.2 písm. d)	§ 104 odst.2 písm. d)	§ 119	§ 119
42	stavby o jednom nadzemním podlaží do 25 m ² zastavěné plochy a do 5 m výšky, nepodsklepené, jestliže neobsahují pobytové místnosti, hygienická zařízení ani vytápění, neslouží k ustájení zvířat a nejde o sklady hořlavých kapalin a hořlavých plynů;			Ano	Ne	Ne	Ne	Ne
				§ 96 odst.2 písm. a)	§ 103 odst.1 písm.a) 1	§ 103 odst.1 písm.a) 1	§ 119	§ 119
43	stavby do 300 m² zastavěné plochy a výšky do 10 m , s výjimkou staveb pro bydlení, a haly do 1000 m ² zastavěné plochy a výšky do 15 m, pokud tyto stavby a haly budou nejvýše s jedním nadzemním podlažím, nepodsklepené a dočasné na dobu nejdéle 3 let;	Ano	Ne	Ne	Ne	Ano	Ano	Ne
		§ 21 odst.1 písm. d)	§ 104 odst.1	§ 104 odst.1	§ 104 odst.2 písm. c)	§ 104 odst.2 písm. c)	§ 119	§ 119
44	podzemní stavby do 300 m ² zastavěné plochy a hloubky do 3 m, pokud nejsou vodním dílem;	Ano	Ne	Ne	Ne	Ano	Ano	Ne
		§ 21 odst.1 písm. d)	§ 104 odst.1	§ 104 odst.1	§ 104 odst.2 písm. b)	§ 104 odst.2 písm. b)	§ 119	§ 119
45	stavby mostních vah;			Ano	Ne	Ne	Ne	Ne
				§ 96 odst. 2 písm. a)	§ 103 odst.1 písm. f) 5	§ 103 odst.1 písm. f) 5	§ 119	§ 119
46	stavby opěrných zdí do výšky 1 m neuvedené v § 103 odst. 1 písm. d) bodě 8;			Ano	Ne	Ano	Ne	Ne
				§ 96 odst. 2 písm. b)	§ 104 odst.2 písm. i)	§ 104 odst.2 písm. i)	§ 119	§ 119
47	stavby pro chovatelství o jednom nadzemním podlaží o zastavěné ploše do 16 m ² a do 5 m výšky; mohou mít jedno podzemní podlaží;			Ano	Ne	Ne	Ne	Ne
				§ 96 odst. 2 písm. a)	§ 103 odst.1 písm. a) 4	§ 103 odst.1 písm. a) 4	§ 119	§ 119
48	stavby pro plnění funkcí lesa do 70 m ² zastavěné plochy a do 5 m výšky, bez podsklepení;			Ano	Ne	Ne	Ne	Ne
				§ 96 odst. 2 písm. a)	§ 103 odst.1 písm. a) 3	§ 103 odst.1 písm. a) 3	§ 119	§ 119

poř. čís.	Druh stavby	UMIŠŤOVÁNÍ STAVEB			POVOLOVÁNÍ STAVEB		UŽÍVÁNÍ STAVEB	
		územně plánovací informace	územní rozhodnutí	územní souhlas	stavební povolení	ohlášení	na základě oznámení	kolaudační souhlas

49	stavby pro zemědělství o jednom nadzemním podlaží do 70 m ² zastavěné plochy a do 5 m výšky, nepodsklepené, s výjimkou staveb pro ustájení zvířat, pro chovatelství a zemědělských staveb, které mají sloužit pro skladování a zpracování hořlavých látek (např. seníky, sušičky, sklady hořlavých kapalin, sklady chemických hnojiv);			Ano	Ne	Ne	Ne	Ne
				§ 96 odst.2 písm.a)	§ 103 odst.1 písm. a) 2	§ 103 odst.1 písm. a) 2	§ 119	§ 119
50	stavby zařízení stavenišť neuvedené v § 103 odst. 1 písm. a);			Ano	Ne	Ano	Ne	Ne
				§ 96 odst. 2 písm. b)	§ 104 odst.2 písm. g)	§ 104 odst.2 písm. g)	§ 119	§ 119
51	stavební úpravy energetických vedení, vodovodů a kanalizací , pokud se nemění jejich trasa;		Ne	Ne	Ne	Ne	Ne	Ne
		§ 81 odst. 3 písm. a)	§ 81 odst. 3 písm. a)	§ 103 odst.1 písm.b) 7	§ 103 odst.1 písm.b) 7	§ 119	§ 119	
52	stavební úpravy kotelen , pokud se při nich podstatně nemění jejich parametry, topné médium nebo způsob odvodu spalin;		Ne	Ne	Ne	Ne	Ne	Ne
		§ 81 odst. 3 písm. a)	§ 81 odst. 3 písm. a)	§ 103 odst.1 písm. b) 5	§ 103 odst.1 písm. b) 5	§ 119	§ 119	
53	stavební úpravy pro změny v užívání části stavby , kterými se nezasahuje do nosných konstrukcí stavby, nemění se její vzhled a nevyžadují posouzení vlivů na životní prostředí 11);		Ne	Ne	Ne	Ano	Ano	Ne
		§ 81 odst. 3 písm. a)	§ 81 odst. 3 písm. a)	§ 104 odst. 2 písm.n)	§ 104 odst. 2 písm.n)	§ 119	§ 119	
54	stavební úpravy , pokud se jimi nezasahuje do nosných konstrukcí stavby, nemění se vzhled stavby ani způsob užívání stavby, nevyžadují posouzení vlivů na životní prostředí 11) a jejich provedení nemůže negativně ovlivnit požární bezpečnost;		Ne	Ne	Ne	Ne	Ne	Ne
		§81 odst. 3 písm. a)	§81 odst. 3 písm. a)	§ 103 odst.1 písm. h)	§ 103 odst.1 písm. h)	§ 119	§ 119	
55	stavební úpravy pozemních komunikací a udržovací práce na nich, které nevyžadují stavební povolení ani ohlášení, vymezuje vyhláška č. 104/1997 Sb., kterou se provádí zákon o pozemních komunikacích;		Ne	Ne	Ne	Ne	Ne	Ne
		§81 odst. 3 písm. a)	§81 odst. 3 písm. a)	§ 103 odst.2	§ 103 odst.2	§ 119	§ 119	
56	stožary pro vlajky do výšky 8m;		Ne	Ne	Ne	Ne	Ne	Ne
		§ 79 odst. 3 písm. b)	§ 79 odst. 3 písm. b)	§ 103 odst.1 písm. c) 6	§ 103 odst.1 písm. c) 6	§ 119	§ 119	
57	stožary pro vlajky vyšší než 8m;			Ano	Ne	Ne	Ne	Ne
				§ 96 odst. 2 písm. a)	§ 103 odst.1 písm. c) 6	§ 103 odst.1 písm. c) 6	§ 119	§ 119

poř. čís.	Druh stavby	UMIŠŤOVÁNÍ STAVEB			POVOLOVÁNÍ STAVEB		UŽÍVÁNÍ STAVEB	
		územně plánovací informace	územní rozhodnutí	územní souhlas	stavební povolení	ohlášení	na základě oznámení	kolaudační souhlas
58	topné agregáty, čerpadla a zařízení pro solární ohřev vody;			Ano	Ne	Ne	Ne	Ne
				§ 96 odst. 2 písm. a)	§ 103 odst.1 písm.b) 6	§ 103 odst.1 písm.b) 6	§ 119	§ 119
59	terénní úpravy neuvedené v § 103 odst. 1 písm. f) bodě 1;			Ano	Ne	Ano	Ne	Ne
				§ 96 odst. 2 písm. b)	§ 104 odst.2 písm.f)	§ 104 odst.2 písm.f)	§ 119	§ 119
60	úpravy terénu, násypy a výkopy do 1,5 m výšky nebo hloubky, pokud nejsou větší než 300 m ² a nehraničí s veřejnými pozemními komunikacemi a veřejnými prostranstvími 1) ;			Ano	Ne	Ne	Ne	Ne
				§ 96 odst. 2 písm. e)	§ 103 odst.1 písm. f) 1	§ 103 odst.1 písm. f) 1	§ 119	§ 119
61	udržovací práce , jejichž provedení nemůže negativně ovlivnit zdraví osob, požární bezpečnost, stabilitu a vzhled stavby, životní prostředí a bezpečnost při užívání a nejde o udržovací práce na stavbě, která je kulturní památkou;		Ne	Ne	Ne	Ne	Ne	Ne
			§ 81 odst. 3 písm. b)	§ 81 odst. 3 písm. b)	§ 103 odst.1 písm.e)	§ 103 odst.1 písm.e)	§ 119	§ 119
62	udržovací práce na stavbě neuvedené v § 103 odst. 1 písm. e);		Ne	Ne	Ne	Ano	Ne	Ne
			§ 81 odst. 3 písm. b)	§ 81 odst. 3 písm. b)	§ 104 odst.2 písm. p)	§ 104 odst.2 písm. p)	§ 119	§ 119
63	vedení technického zařízení uvnitř budov;			Ano	Ne	Ne	Ne	Ne
				§ 96 odst. 2 písm. a)	§ 103 odst.1 písm.b) 2	§ 103 odst.1 písm.b) 2	§ 119	§ 119
64	větrné elektrárny do výšky 10 m;			Ano	Ne	Ano	Ano	Ne
				§ 96 odst. 2 písm. b)	§ 104 odst.2 písm. e)	§ 104 odst.2 písm. e)	§ 119	§ 119
65	výkopy a násypy pro uložení zásobníků podle písmene d) bodů 1 až 3;			Ano	Ne	Ne	Ne	Ne
				§ 96 odst. 2 písm. a)	§ 103 odst. 1 písm. f) 2	§ 103 odst. 1 písm. f) 2	§ 119	§ 119
66	výrobky, které plní funkci stavby , včetně nosných konstrukcí pro ně, nepodsklepené, pokud nebudou sloužit k užívání osobami nebo k ustájení zvířat;			Ano	Ne	Ne	Ne	Ne
				§ 96 odst. 2 písm. a)	§ 103 odst.1 písm. g) 5	§ 103 odst.1 písm. g) 5	§ 119	§ 119
67	výrobky, které plní funkci stavby a které nejsou uvedeny v § 103 odst. 1 písm. g) bodě 5;			Ano	Ne	Ano	Ne	Ne
				§ 96 odst. 2 písm. b)	§ 104 odst.2 písm. k)	§ 104 odst.2 písm. k)	§ 119	§ 119

poř. čís.	Druh stavby	UMISŤOVÁNÍ STAVEB			POVOLOVÁNÍ STAVEB		UŽIVÁNÍ STAVEB	
		územně plánovací informace	územní rozhodnutí	územní souhlas	stavební povolení	ohlášení	na základě oznámení	kolaudační souhlas

68	zařízení , která jsou součástí nebo příslušenstvím energetické soustavy;			Ano	Ne	Ne	Ne	Ne
				§ 96 odst. 2 písm. a)	§ 103 odst.1 písm. b) 4	§ 103 odst.1 písm. b) 4	§ 119	§ 119
69	zásobníky na uskladnění zemědělských produktů, krmiv a hnojiv do objemu 50 m ³ a do výšky 3 m mající doklad o shodě s technickými požadavky podle zvláštního právního předpisu 39) ;			Ano	Ne	Ne	Ne	Ne
				§ 96 odst. 2 písm. a)	§ 103 odst.1 písm. d) 3	§ 103 odst.1 písm. d) 3	§ 119	§ 119
70	zásobníky na vodu nebo jiné nehořlavé kapaliny do objemu 50 m ³ a do výšky 3 m;			Ano	Ne	Ne	Ne	Ne
				§ 96 odst. 2 písm. a)	§ 103 odst. 1 písm. d) 2	§ 103 odst. 1 písm. d) 2	§ 119	§ 119
71	zásobníky pro zkvalněné uhlovodíkové plyny do celkového objemu 5 m ³ určené výhradně pro odběr plynné fáze;			Ano	Ne	Ne	Ne	Ne
				§ 96 odst. 2 písm. a)	§ 103 odst. 1 písm. d) 1	§ 103 odst. 1 písm. d) 1	§ 119	§ 119
72	zimní zahrady o jednom nadzemním podlaží a skleníky do 40 m ² zastavěné plochy a do 5 m výšky; mohou mít jedno podzemní podlaží;			Ano	Ne	Ne	Ne	Ne
				§ 96 odst. 2 písm. a)	§ 103 odst.1 písm. a) 5	§ 103 odst.1 písm. a) 5	§ 119	§ 119

Tabulka 3

Tabulka přestupků

Přestupky		výše pokuty podle § 179
§ 178 odst. 1 písm. a)	Fyzická osoba se dopustí přestupku tím, že:provádí stavbu nebo její změnu, terénní úpravy, zařízení anebo udržovací práce, které je třeba ohlásit stavebnímu úřadu, bez takového ohlášení, nebo takovou stavbu, změnu stavby, terénní úpravy anebo zařízení užívá (§ 104),	§ 179 písm. a) do 200 000 Kč
§ 178 odst. 1 písm. b)	Fyzická osoba se dopustí přestupku tím, že:stavbu, na kterou se vztahuje povinnost oznámení podle § 120 odst. 1, užívá bez zkoušek a jejich vyhodnocení, které je povinen stavebník podle § 119 zajistit,	§ 179 písm. a) do 200 000 Kč
§ 178 odst. 1 písm. c)	Fyzická osoba se dopustí přestupku tím, že:odstraní stavbu, terénní úpravy nebo zařízení uvedené v § 104, aniž by takový záměr byl ohlášen podle § 128 odst. 1, anebo toto odstranění provede bez povolení přesto, že stavební úřad podle § 128 odst. 3 sdělil, že k odstranění je třeba povolení,	§ 179 písm. a) do 200 000 Kč
§ 178 odst. 1 písm. d)	Fyzická osoba se dopustí přestupku tím, že:provádí vybrané činnosti ve výstavbě bez oprávnění podle zvláštního právního předpisu 14) (§ 158),	§ 179 písm. a) do 200 000 Kč
§ 178 odst. 1 písm. e)	Fyzická osoba se dopustí přestupku tím, že:nevyvěsí informaci o záměru a o tom, že podala žádost o vydání územního rozhodnutí (§ 87 odst. 2),	§ 179 písm. a) do 200 000 Kč
§ 178 odst. 1 písm. f)	Fyzická osoba se dopustí přestupku tím, že:provádí činnosti, ke kterým je třeba územní rozhodnutí, bez tohoto rozhodnutí nebo v rozporu s ním, popřípadě bez územního souhlasu anebo v rozporu s ním nebo provádí činnosti územním rozhodnutím zakázané,	§ 179 písm. b) do 500 000 Kč
§ 178 odst. 1 písm. g)	Fyzická osoba se dopustí přestupku tím, že:provádí změnu stavby bez stavebního povolení (§ 115), veřejnoprávní smlouvy (§ 116) nebo certifikátu autorizovaného inspektora (§ 117),	§ 179 písm. b) do 500 000 Kč
§ 178 odst. 1 písm. h)	Fyzická osoba se dopustí přestupku tím, že: užívá změnu stavby v rozporu s kolaudačním rozhodnutím, popřípadě stavebním povolením nebo v rozporu s účelem změny stavby provedené na základě ohlášení anebo takové užívání umožní jiné osobě (§ 126 odst. 1),	§ 179 písm. b) do 500 000 Kč
§ 178 odst. 1 písm. i)	Fyzická osoba se dopustí přestupku tím, že:užívá změnu stavby v rozporu s oznámením stavebníka podle § 120 odst. 1 nebo kolaudačním souhlasem vydaným stavebníkovi podle § 122 anebo v rozporu s povolenou změnou v užívání stavby nebo takové užívání stavby umožní jiné osobě,	§ 179 písm. b) do 500 000 Kč
§ 178 odst. 1 písm. j)	Fyzická osoba se dopustí přestupku tím, že:odstraní stavbu, která vyžaduje stavební povolení, aniž by odstranění stavby bylo podle § 128 odst. 1 ohlášeno, nebo odstranění provede bez povolení přesto, že stavební úřad podle § 128 odst. 3 sdělil, že k odstranění je třeba povolení,	§ 179 písm. b) do 500 000 Kč
§ 178 odst. 1 písm. k)	Fyzická osoba se dopustí přestupku tím, že:provádí novou stavbu bez stavebního povolení (§ 115), veřejnoprávní smlouvy (§ 116) nebo certifikátu autorizovaného inspektora (§ 117),	§ 179 písm. c) do 1 000 000 Kč
§ 178 odst. 1 písm. l)	Fyzická osoba se dopustí přestupku tím, že:užívá stavbu bez kolaudačního rozhodnutí, pokud bylo takové rozhodnutí třeba, nebo umožní jiné osobě užívat stavbu bez kolaudačního rozhodnutí (§ 126 odst. 1),	§ 179 písm. c) do 1 000 000 Kč

Přestupky		výše pokuty podle § 179
§ 178 odst. 1 písm. m)	Fyzická osoba se dopustí přestupku tím, že: užívá stavbu bez oznámení stavebníka podle § 120 odst. 1 nebo přes zákaz stavebního úřadu podle § 120 odst. 2 anebo bez kolaudačního souhlasu vydaného podle § 122 nebo takové užívání stavby umožní jiné osobě,	§ 179 písm. c) do 1 000 000 Kč
§ 178 odst. 1 písm. n)	Fyzická osoba se dopustí přestupku tím, že: provádí bez stavebního povolení (§ 115), veřejnoprávní smlouvy (§ 116) nebo certifikátu autorizovaného inspektora (§ 117) anebo bez ohlášení stavbu nebo její změnu v chráněném území nebo v ochranném pásmu anebo na nezastavitelném pozemku nebo v nezastavěném území.	§ 179 písm. d) do 2 000 000 Kč
§ 178 odst. 2	Stavebník, stavbyvedoucí, fyzická osoba vykonávající stavební dozor nebo vlastník stavby se dopustí přestupku tím, že neodstraní závadu zjištěnou při kontrolní prohlídce stavby ve lhůtě stanovené ve výzvě stavebního úřadu podle § 134 odst. 2.	§ 179 písm. a) do 200 000 Kč
§ 178 odst. 3 písm. a)	Stavebník se dopustí přestupku tím, že: a) provádí stavbu nebo její změnu, terénní úpravy, zařízení anebo udržovací práce, které je třeba ohlásit stavebnímu úřadu, v rozporu s ohlášením nebo takovou stavbu, změnu stavby, terénní úpravy anebo zařízení užívá (§ 104),	§ 179 písm. a) do 200 000 Kč
§ 178 odst. 3 písm. b)	Stavebník se dopustí přestupku tím, že: b) poruší povinnost stanovenou v § 152 odst. 1 nebo nesplní povinnost uloženou v § 152 odst. 3,	§ 179 písm. a) do 200 000 Kč
§ 178 odst. 3 písm. c)	Stavebník se dopustí přestupku tím, že: c) přes výzvu stavebního úřadu podle § 134 odst. 4 nezastaví práce na stavbě,	§ 179 písm. a) do 200 000 Kč
§ 178 odst. 3 písm. d)	Stavebník se dopustí přestupku tím, že: d) provádí změnu stavby v rozporu se stavebním povolením (§ 115), veřejnoprávní smlouvou (§ 116) nebo certifikátem autorizovaného inspektora (§ 117),	§ 179 písm. b) do 500 000 Kč
§ 178 odst. 3 písm. e)	Stavebník se dopustí přestupku tím, že: e) provádí novou stavbu v rozporu se stavebním povolením (§ 115), veřejnoprávní smlouvou (§ 116) nebo certifikátem autorizovaného inspektora (§ 117),	§ 179 písm. c) do 1 000 000 Kč
§ 178 odst. 3 písm. f)	Stavebník se dopustí přestupku tím, že: f) nesplní povinnost k ochraně veřejných zájmů podle § 176 odst. 1,	§ 179 písm. c) do 1 000 000 Kč
§ 178 odst. 3 písm. g)	Stavebník se dopustí přestupku tím, že: g) provádí v rozporu se stavebním povolením (§ 115), veřejnoprávní smlouvou (§ 116) nebo certifikátem autorizovaného inspektora (§ 117) anebo ohlášením stavbu nebo její změny v chráněném území nebo v ochranném pásmu anebo na nezastavitelném pozemku nebo v nezastavěném území.	§ 179 písm. d) do 2 000 000 Kč
§ 178 odst. 4	Stavbyvedoucí se dopustí přestupku tím, že nesplní povinnost při přípravě a provádění stavby podle § 153 odst. 1 nebo 2.	§ 179 písm. a) do 200 000 Kč
§ 178 odst. 5	Fyzická osoba vykonávající stavební dozor se dopustí přestupku tím, že nesplní povinnost při přípravě a provádění stavby podle § 153 odst. 3 nebo 4.	§ 179 písm. a) do 200 000 Kč
§ 178 odst. 6	Vlastník technické infrastruktury se dopustí přestupku tím, že nesplní povinnost podle § 161.	§ 179 písm. a) do 200 000 Kč

Obrázek 1
Územní plán

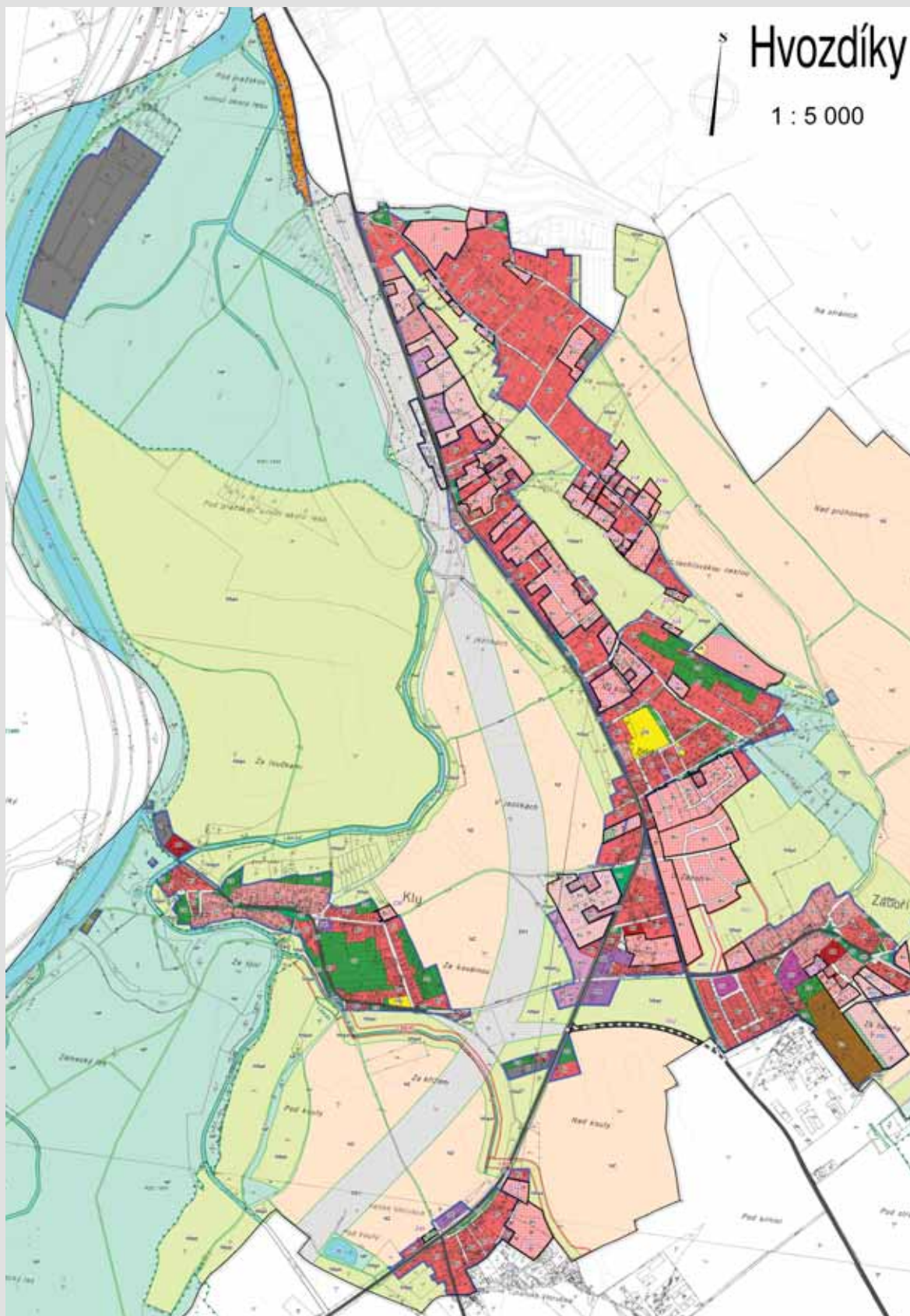

Obrázek 2
Detail územního plánu

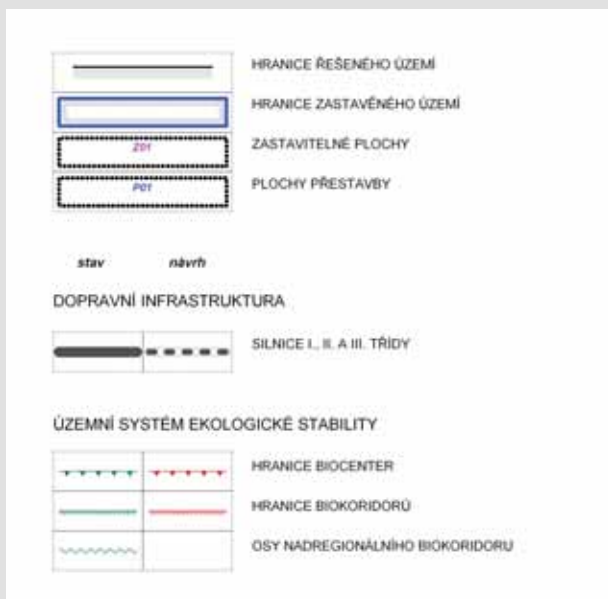
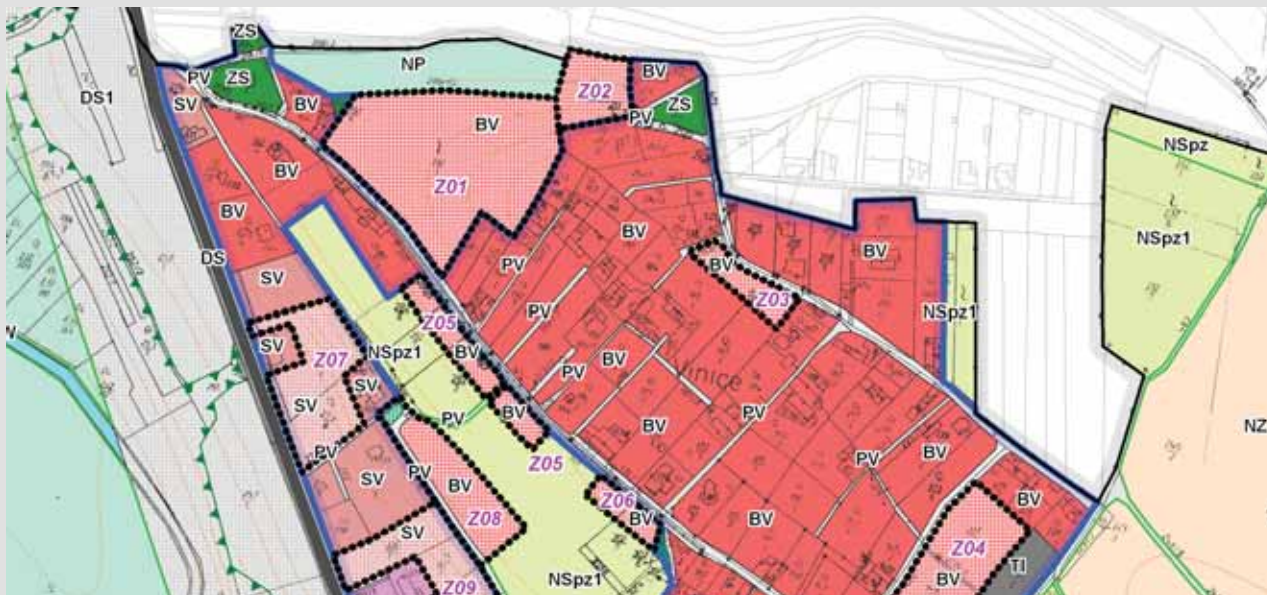

PLOCHY S ROZDÍLNÝM ZPŮSOBEM VYUŽITÍ

stabilizované plochy	plochy změn	územní rezervy	
III			BYDLENÍ v bytových domech
IV	BV	III	BYDLENÍ v rodinných domech - venkovské
II			REKREACE plochy staveb pro rodinnou rekreaci
IX			REKREACE zahrádkové osady
IX	SV		OBČANSKÉ VYBAVENÍ veřejná infrastruktura
OX			OBČANSKÉ VYBAVENÍ komerční zařízení malá a střední
OS	OS		OBČANSKÉ VYBAVENÍ tělovýchovná a sportovní zařízení
OX			OBČANSKÉ VYBAVENÍ hřbitovy
PV	PV	III	VEŘEJNÁ PROSTRANSTVÍ
SV	SV		SMÍŠENÉ OBYTNÉ venkovské
OX	OX		SMÍŠENÉ OBYTNÉ komerční
DS	DS	III	DOPRAVNÍ INFRASTRUKTURA silniční
TJ			TECHNICKÁ INFRASTRUKTURA inženýrské sítě
VB			VÝROBA A SKLADOVÁNÍ zemědělská výroba
NP	ZV		ZELEŇ na veřejných prostranstvích
NS	ZI		ZELEŇ soukromá a vyhrazená
ZS	ZO		ZELEŇ ochranná a izolační
V			PLOCHY VODNÍ A VODOHOSPODÁRSKÉ
NZ			PLOCHY ZEMĚDĚLSKÉ
NP	NP		PLOCHY PŘÍRODNÍ
NSp			PLOCHY SMÍŠENÉ NEZASTAVĚNÉHO ÚZEMÍ

Význam indexů funkcí zastoupených v plochách smíšených nezastavěného území:
 p= přírodní
 z= zemědělská
 l= lesnická
 v= vodohospodářská
 r= rekreační nepobytová
 pz1 = sady a vlnice

Obrázek 3

Informace o záměru**Informace o záměru:**

Ing. Petr Pospíšil, nar. 1. 10. 1960 a Marie Pospíšilová, nar. 3. 3. 1963,
oba bytem Sámova 33, 101 00 Praha 10,

**stavba rodinného domu s garáží a dílnou,
včetně přípojek vody, kanalizace, plynu, elektro, a oplocení**
na pozemcích parc. č. 101/1 a 101/2 v k. ú.Trnky,
obec Hvozdíky,

stavba nevyžaduje posouzení vlivu na životní prostředí (tzv. EIA),

veřejné ústní jednání se uskuteční dne 7. 3. 2008 v 10.00 hod.,
v sále zastupitelstva
MěÚ Podkovičky, ul. Stavbařů 33, Podkovičky,

Upozornění: Námitky, závazná stanoviska a připomínky mohou účastníci řízení,
dotčené orgány a jiné osoby uplatnit nejpozději při veřejném ústním jednání,
jinak se k nim nepřihlíží.

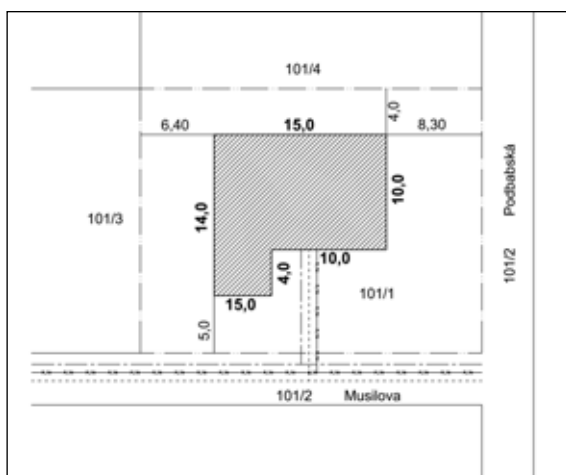

Vzor 1

Žádost o územně plánovací informaci**Adresa příslušného úřadu**Úřad: Městský úřad Podkovičky, stavební úřadUlice: ul. Starbařů 33PSC, obec: 252 33 PodkovičkyV Praze dne 2. 1. 2008**Věc: ŽÁDOST O ÚZEMNĚ PLÁNOVACÍ INFORMACI
o podmínkách provedení jednoduchých staveb**

podle ustanovení § 21 odst. 1 písm. d), odst. 2 až 4 zákona č. 183/2006 Sb., o územním plánování a stavebním řádu (stavební zákon) a § 2 vyhlášky č. 503/2006 Sb., o podrobnější úpravě územního řízení, veřejnoprávní smlouvy a územního opatření.

ČÁST A.**I. Žadatel** fyzická osoba

jméno, příjmení, datum narození, místo trvalého pobytu (popř. jiná adresa pro doručování)

 fyzická osoba podnikající – podání souvisí s její podnikatelskou činností

jméno, příjmení, druh podnikání, identifikační číslo, adresa zapsaná v obchodním rejstříku nebo v jiné zákonem upravené evidenci (popř. jiná adresa pro doručování)

 právnická osoba

název nebo obchodní firma, identifikační číslo nebo obdobný údaj, adresa sídla (popř. jiná adresa pro doručování), osoba oprávněná jednat jménem právnické osoby

Ing. Petr Pospíšil, nar. 1. 10. 1960 a Marie Pospíšilová, nar. 3. 3. 1963,oba bytem Sámova 33, 101 00 Praha 10

Žádá-li o vydání informace více žadatelů, jsou údaje obsažené v bodě I. připojené v samostatné příloze:

 ano ne

Žadatel jedná:

 samostatně

- je zastoupen: jméno, příjmení / název nebo obchodní firma, zástupce; místo trvalého pobytu / adresa sídla (popř. jiná adresa pro doručování):

.....

.....

.....

II. Pozemky dotčené záměrem

obec	katastrální území	parcelní č.	druh pozemku podle katastru nemovitostí	výměra
<i>Hvozdíky</i>	<i>Trnky</i>	<i>101/1</i>	<i>zahraďa</i>	<i>950 m²</i>
<i>Hvozdíky</i>	<i>Trnky</i>	<i>101/2</i>	<i>komunikace</i>	

Jedná-li se o více pozemků, žadatel připojuje údaje obsažené v bodě II. v samostatné příloze:

- ano ne

III. Údaje o současném stavu využívání pozemků a stavbách na nich

pozemek parc. č. 101/1 k. ú. Trnky je využíván jako zahrada,
pozemek parc. č. 101/2 k. ú. Trnky je veřejná komunikace

.....

.....

.....

IV. Údaje o záměru na změnu v území

- účel a technické provedení stavby
 změna stavby a změny jejích vlivů na využití území

rodinný dům ve tvaru „L“, zastavěná plocha 170 m², výška 7,5 m, kapacita 5+1,
včetně garáže a dílny, přípojek vody, plynu, kanalizace, elektro a stavba oplocení

.....

.....

.....

V. Navrhované změny

Plošné a výškové uspořádání navrhovaných změn:

.....

.....

Půdorysná velikost a výška stavby, její tvar, vzhled a členění:

.....

.....

.....

VI. Případné nároky na napojení na veřejnou dopravní a technickou infrastrukturu

pozemek parc. č. 101/1 k. ú. Trnky bude dopravně napojen na obslužnou komunikaci a dále na vodovodní, kanalizační a plynový řád a energetický rozvod NN na pozemku parc. č. 101/2 k. ú. Trnky

.....

VII. Úpravy nezastavěných ploch

zahrada

.....

.....

VIII. Zdůvodnění architektonického a urbanistického řešení stavby a její začlenění do území

stavba je umístěna ve venkovské zóně a svým vzhledem je vhodně začleněna do okolního území

.....

.....

.....

IX. Vliv stavby a jejího provozu zejména na veřejné zdraví a životní prostředí

nemá vliv

.....

.....

X. Rozsah staveniště a uspořádání staveništního zařízení

v rámci stavebního pozemku

.....

.....

XI. Údaje k posouzení, že zamýšlená stavba splňuje následující požadavky:

- je v souladu s obecnými požadavky na výstavbu,
- je umístována v zastavěném území nebo v zastavitelné ploše,
- podstatně nemění poměry v území, zejména se nemění urbanistický a architektonický charakter prostředí,
- zamýšlená stavba nevyžaduje posouzení vlivu na životní prostředí podle zvláštního právního předpisu,
- nevyžaduje nové nároky na veřejnou dopravní a technickou infrastrukturu.

Pospíšil Pospíšilová

.....
podpis žadatele nebo jeho zástupce

ČÁST B.**Přílohy k žádosti:**

- 1. Grafická příloha ve dvou vyhotoveních obsahující situační výkres současného stavu území na podkladě katastrální mapy včetně parcelních čísel, se zakreslením požadovaného umístění stavby nebo změny stavby a změny jejího vlivu na využití území, s vyznačením vazeb a účinků na okolí, zejména vzdáleností od hranic pozemku a sousedních staveb.
- 2. Údaje obsažené v bodě XI.
- 1. Plná moc v případě zastupování, není-li udělena plná moc pro více řízení, popř. plná moc do protokolu.

Vzor 2

Územně plánovací informace**Městský úřad Podkovičky
stavební úřad**

ul. Stavbařů 33, 252 33 Podkovičky

Č. j.: Výst. 123/2008/JK

Podkovičky dne 21. 1. 2008

Vyřizuje: Koníčková

Územně plánovací informace

Městský úřad Podkovičky, stavební úřad (dále jen stavební úřad), jako stavební úřad příslušný podle § 13 odst. 1 písm. g) zákona č. 183/2006 Sb., o územním plánování a stavebním řádu (stavební zákon), v platném znění (dále jen stavební zákon), poskytuje na základě žádosti, kterou dne 2. 1. 2008 podali Ing. Petr Pospíšil a Marie Pospíšilová, oba bytem Sámova 33, 101 00 Praha 10, v souladu s § 21 odst. 1 písm. d) stavebního zákona územně plánovací informaci o podmínkách provedení stavby rodinného domu s garáží a dílnou, včetně přípojek vody, kanalizace, plynu, elektro a stavby oplocení, na pozemku parc. č. 101/1 a 101/2, oba v katastrálním území Trnky, obec Hvozdíky (dále jen stavba).

Žádost má náležitosti podle § 21 odst. 2 stavebního zákona a § 2 vyhlášky č. 503/2006 Sb., o podrobnější úpravě územního řízení, veřejnoprávní smlouvě a územním opatření. Stavba nesplňuje požadavky podle § 104 odst. 2 písm. a) stavebního zákona, protože má zastavěnou plochu 171,0 m². K realizaci záměru je nutné územní rozhodnutí. V žádosti je uvedeno, že stavba rodinného domu má navrženu plochou střechu. Stavební úřad informuje, že stavba je umístěna v zastavitelné ploše, pro kterou je zpracován regulační plán. Závazným regulativem je tvar střech: střechy šikmé o sklonu 30 – 35⁰.

Územně plánovací informace má podle § 21 odst. 3 stavebního zákona platnost 1 rok ode dne jejího vydání. V případě, že dojde ke změně podmínek před vypršením lhůty, budete o ukončení její platnosti informováni.

Jana Koníčková
oprávněná úřední osoba

Obdrží:

Ing. Petr Pospíšil, Sámova 33, 101 00 Praha 10 + grafickou přílohu

Marie Pospíšilová, Sámova 33, 101 00 Praha 10

obec Hvozdíky, Šeříková 10, 252 34 Hvozdíky

spis SÚ

Vzor 3

Žádost o územní rozhodnutí**Adresa příslušného úřadu**Úřad: Městský úřad Podkovičky, stavební úřadUlice: ul. Starbařů 33PSČ, obec: 252 33 PodkovičkyV Praze dne 23. 1. 2008Věc: **ŽÁDOST O VYDÁNÍ ROZHODNUTÍ**

- o umístění stavby nebo zařízení
 o změně stavby a o změně vlivu stavby na využití území

podle ustanovení § 86 ve spojení s § 79 a 81 zákona č. 183/2006 Sb., o územním plánování a stavebním řádu (stavební zákon) a § 3 a 5 vyhlášky č. 503/2006 Sb., o podrobnější úpravě územního řízení, veřejnoprávní smlouvy a územního opatření.

ČÁST A.**I. Žadatel**

- fyzická osoba
jméno, příjmení, datum narození, místo trvalého pobytu (popř. jiná adresa pro doručování)
- fyzická osoba podnikající – podání souvisí s její podnikatelskou činností
jméno, příjmení, druh podnikání, identifikační číslo, adresa zapsaná v obchodním rejstříku nebo v jiné zákonem upravené evidenci (popř. jiná adresa pro doručování)
- právnícká osoba
název nebo obchodní firma, identifikační číslo nebo obdobný údaj, adresa sídla (popř. jiná adresa pro doručování), osoba oprávněná jednat jménem právnické osoby

Ing. Petr Pospíšil, nar. 1. 10. 1960 a Marie Pospíšilová, nar. 3. 3. 1963,
oba bytem Sámkova 33, 101 00 Praha 10

Žádá-li o vydání rozhodnutí více žadatelů, jsou údaje obsažené v bodě I. připojené v samostatné příloze:
 ano ne

Žadatel jedná:

- samostatně

- je zastoupen: jméno, příjmení / název nebo obchodní firma, zástupce; místo trvalého pobytu / adresa sídla (popř. jiná adresa pro doručování):

II. Místo stavby / změny stavby

Navržené pozemky k umístění stavby:

obec	katastrální území	parcelní č.	druh pozemku podle katastru nemovitostí	výměra
<i>Hvozdíky</i>	<i>Trnky</i>	<i>101/1</i>	<i>zahraďa</i>	<i>950 m²</i>
<i>Hvozdíky</i>	<i>Trnky</i>	<i>101/2</i>	<i>komunikace</i>	

Navrhuje-li se změna stavby, žadatel uvede její identifikaci podle katastru nemovitostí.

Navrhuje-li se stavba / změna stavby na více pozemcích / stavbách, žadatel připojuje údaje obsažené v bodě II. v samostatné příloze: ano ne

III. Účastníci, kteří mají vlastnická práva k pozemkům pro umístění stavby / změny stavby

Pozemek parc. č.:*101/1*....., katastrální území:*Trnky*.....

Stavba - identifikace podle katastru nemovitostí:

Vlastník: fyzická osoba

jméno, příjmení, datum narození, místo trvalého pobytu (popř. jiná adresa pro doručování)

fyzická osoba podnikající – podání souvisí s její podnikatelskou činností

jméno, příjmení, druh podnikání, identifikační číslo, adresa zapsaná v obchodním rejstříku nebo v jiné zákonem upravené evidenci (popř. jiná adresa pro doručování)

právnická osoba

název nebo obchodní firma, identifikační číslo nebo obdobný údaj, adresa sídla (popř. jiná adresa pro doručování), osoba oprávněná jednat jménem právnické osoby

.....
Ing. Petr Pospíšil, nar. 1. 10. 1960 a Marie Pospíšilová, nar. 3. 3. 1963,

.....
oba bytem Sámkova 33, 101 00 Praha 10

Vlastník jedná: samostatně je zastoupen

Pozemek je ve vlastnictví: žadatele jiného vlastníka

Stavba je ve vlastnictví: žadatele jiného vlastníka

Navrhuje-li se stavba / její změna na více pozemcích, žadatelé připojují údaje obsažené v bodě III. v samostatné příloze: ano ne

IV. Účastníci, kteří mají jiná věcná práva k pozemkům pro umístění stavby / změny stavby

Pozemek parc. č.:, katastrální území:

Stavba – identifikace podle katastru nemovitostí:

Druh práva: (např. věcné břemeno, zástavní právo, předkupní právo)

.....

Oprávněný: jméno, příjmení / název nebo obchodní firma, zástupce; místo trvalého pobytu / adresa sídla (popř. jiná adresa pro doručování):

.....

Navrhuje-li se stavba / změna stavby na více pozemcích, u nichž jsou jiná věcná práva, žadatelé připojují údaje obsažené v bodě IV. v samostatné příloze: ano ne

V. Údaje o současném stavu využívání dotčených pozemků a stavbách na nich

.....
využíván jako zahrada

VI. Základní údaje o stavbě / změně stavby

Druh zamýšlené stavby / její změně: *rodinný dům*

Půdorysná velikost, výška stavby / její změně: *zastavěná plocha 170 m², výška 7,5 m*

Účel (kapacita) stavby / její změně: *kapacita 5+1, včetně garáže a dílny, přípojek vody, plynu, kanalizace, elektro a stavba oplocení*

VII. Posouzení vlivu stavby / její změny na životní prostředí podle zvláštního právního předpisu

stavba / změna stavby nevyžaduje posouzení jejích vlivů na životní prostředí:

nevztahuje se na ni zákon č. 100/2001 Sb. ani § 45h a 45i zákona č. 114/1992 Sb.

vyjádření příslušného úřadu, kterým se konstatuje, že stavba / její změna nepodléhá posuzování vlivů záměru na životní prostředí podle zákona č. 100/2001 Sb.

stanovisko orgánu ochrany přírody, kterým tento orgán vyloučil významný vliv na území evropsky významné lokality nebo ptačí oblasti

závěr zjišťovacího řízení, kterým se stanoví, že stavba / její změna nemůže mít významný vliv na životní prostředí

stavba / změna stavby vyžaduje posouzení jejích vlivů na životní prostředí:

stavba / změna stavby byla posouzena před podáním žádosti o vydání rozhodnutí – žadatel doloží stanovisko příslušného úřadu k posouzení vlivů provedení záměru na životní prostředí

stavba / změna stavby bude posouzena souběžně s územním řízením – žadatel předloží současně posudek a dokumentaci vlivu záměru na životní prostředí

VIII. Seznam dalších účastníků řízení (neuvedených v bodě I. a III.)

Jméno, příjmení / název nebo obchodní firma, zástupce; místo trvalého pobytu / adresa sídla (popř. jiná adresa pro doručování):

.....
Jan Kalaba, V Podskalí 318, 101 00 Praha 10
.....

Josef Novák, Pařížská 319, 110 00 Praha 1
.....

obec Hvozdíky, Šeříková 10, 252 34 Hvozdíky
.....

středočeské vodovody, Mokrá 77, 250 33 Šimlovičky
.....

středočeské plynárny, U Plynárny 32, 250 33 Šimlovičky
.....

Energetické závody a. s., U Náhonu 5, 250 33 Šimlovičky
.....
.....

Je-li počet dalších účastníků větší, žadatel připojuje údaje obsažené v bodě VIII. v samostatné příloze:

ano ne

Pospíšil Pospíšilová
.....

podpis žadatele nebo jeho zástupce

ČÁST B.

Přílohy k žádosti:

1. Doklad prokazující vlastnické právo žadatele nebo doklad o právu založeném smlouvou provést stavbu / změnu stavby nebo opatření k pozemkům nebo stavbám; tyto doklady se připojují, nelze-li tato práva ověřit v katastru nemovitostí.
2. Souhlas vlastníka pozemku / stavby (v případě, že je odlišný od žadatele), na němž má být stavba umístěna nebo provedena změna, daný na podkladě dokumentace stavby, obsahující identifikaci pozemku / stavby a záměru žadatele, doložený jeho ověřeným podpisem s připojeným situačním výkresem, popřípadě dohoda o parcelaci, jejíž přílohou je situační výkres.
3. Plná moc v případě zastupování, není-li udělena plná moc pro více řízení, popř. plná moc do protokolu.
4. Kopie katastrální mapy a situační výkres současného stavu území v měřítku katastrální mapy včetně parcelních čísel, se zakreslením stavebního pozemku, požadovaného umístění stavby / změny stavby, s vyznačením vazeb a účinků na okolí, zejména vzdáleností od hranic pozemku a sousedních staveb.
5. U liniových staveb delších než 1 000 m a u staveb zvláště rozsáhlých se doklad uvedený v bodě 4. doplní zákresem stavby na mapovém podkladě v měřítku 1:10 000 až 1:50 000.
6. Dokumentace stavby podle přílohy č. 4 vyhlášky č. 503/2006 Sb. 3x
7. Stanovisko nebo vyjádření dotčeného orgánu nebo příslušného úřadu nebo závěr zjišťovacího řízení, že stavba / změna stavby nevyžaduje posouzení jejích vlivů na životní prostředí
8. Stanovisko příslušného úřadu k posouzení vlivů provedení záměru na životní prostředí, bylo-li vydáno.
9. Posudek a dokumentace vlivů záměru na životní prostředí, bude-li posouzení probíhat v rámci územního řízení.
10. Závazná stanoviska dotčených orgánů, popř. jejich rozhodnutí opatřená doložkou právní moci, která žadatel připojuje k žádosti v případě, že byla vydána:
- samostatně jsou připojeny v dokladové části dokumentace,
- s uvedením příslušného orgánu, č.j. a data vydání, a to na úseku:
- ochrany přírody a krajiny
- ochrany vod
- ochrany ovzduší
- ochrany zemědělského půdního fondu *MěÚ Šimlovičky, odboru životního prostředí a zemědělství,
Podbabská 11, 250 33 Šimlovičky čj. 125/2007 ze dne 15. 10. 2007*
- ochrany lesa *MěÚ Šimlovičky, odboru ochrany lesa,
Podbabská 11, 250 33 Šimlovičky čj. 378-1e/2007/Po ze dne 3. 10. 2007*
- ochrany ložisek nerostných surovin
- odpadového hospodářství
- ochrany veřejného zdraví
- veterinární péče
- památkové péče
- dopravy na pozemních komunikacích *obec Hvozdky jako silniční správní úřad
Šeříková 10, 252 34 Hvozdky čj. 321/2008/dop./Ča. ze dne 3. 10. 2007*
- dopravy drážní
- dopravy letecká
- dopravy vodní
- energetiky
- využívání jaderné energie a ionizujícího záření

- elektronických komunikací
- obrany státu
- bezpečnosti státu
- civilní ochrany
- požární ochrany
- bezpečnosti práce
- další, není-li uvedeno výše

11. Stanoviska vlastníků veřejné dopravní a technické infrastruktury k možnosti a způsobu napojení stavby, vyznačená na situačním výkrese, které žadatel připojuje k žádosti:

- samostatně jsou připojeny v dokladové části dokumentace,

s uvedením příslušného vlastníka, č.j. a data vydání, a to na úseku:

- elektřiny *Energetické závody a.s., U Náhonu 5, 250 33 Šimlovičky č.j. 20987/2007 ze dne 17. 10. 2007.*
- plynu *středočeské plynárny, U Plynárny 32, 250 33 Šimlovičky č.j. 234/1 ze dne 3. 4. 2007.*
- vody *středočeské vodovody, Mokrá 77, 250 33 Šimlovičky č.j. 42/2007/JK ze dne 29. 2. 2007.*
- kanalizace *dtto*
- rozvodu tepla
- elektronických komunikací
- dopravy *obec Hvozdíky jako silniční správní úřad, Šeříková 10, 252 34 Hvozdíky č.j. 321/2008/dop./Ca ze dne 3. 10. 2007*
- ostatní

12. Vyjádření účastníků řízení vč. obce, pokud byla získána před zahájením řízení, příp. sdělení, že byli vyrozuměni o podání žádosti.

13. Samostatné přílohy s uvedením údajů:

- žadatelů (bod I. žádosti)
- pozemků a staveb (bod II. žádosti)
- vlastnických a jiných práv (bod III. a IV. žádosti)
- dalších účastníků řízení (bod VIII. žádosti)

Příloha č. 1 k žádosti:

Pozemek parc. č. 101/2 v k. ú. Trnky

vlastní obec Hvozdíky, Šeříková 10, 252 34 Hvozdíky

Pospíšil Pospíšilová

Vzor 4

Oznámení zahájení územního řízení a nařízení veřejného ústního jednání

Městský úřad Podkovičky
stavební úřad
 ul. Stavbařů 33, 252 33 Podkovičky

Č. j.: Výst. 123/2008/JK
 Vyřizuje: Koníčková

Podkovičky dne 28. 1. 2008

Oznámení zahájení územního řízení a nařízení veřejného ústního jednání

Ing. Petr Pospíšil a Marie Pospíšilová, oba bytem Sámova 33, 101 00 Praha 10, podali dne 23. 1. 2008 žádost o vydání územního rozhodnutí o umístění stavby rodinného domu s garáží a dílnou, včetně přípojek vody, kanalizace, plynu a elektro a stavby oplocení, na pozemku parc. č. 101/1 a 101/2 oba v katastrálním území Trnky, obec Hvozdíky. Uvedeným dnem bylo zahájeno územní řízení.

Stavební úřad příslušný podle § 13 odst. 1 písm. g) zákona č. 183/2006 Sb., o územním plánování a stavebním řádu (stavební zákon), v platném znění (dále jen stavební zákon), v souladu s ustanovením § 87 odst. 1 stavebního zákona oznamuje zahájení územního řízení a současně nařizuje k projednání žádosti veřejné ústní jednání

na den 7. 3. 2008 v 10.00 hodin
v sále zastupitelstva MěÚ Podkovičky, ul. Stavbařů 33, 252 33 Podkovičky

Dotčené orgány, účastníci řízení a veřejnost mohou závazná stanoviska, námitky a připomínky uplatnit nejpozději při ústním jednání, jinak k nim nebude přihlédnuto. Účastníci řízení mohou nahlížet do podkladů rozhodnutí v kanceláři č. 212 stavebního úřadu, ve dnech pondělí a středa od 8.00 hodin do 17.00 hodin, jinak po telefonické domluvě na č. tel. 999 999 999.

Nechá-li se některý z účastníků zastupovat, předloží jeho zástupce písemnou plnou moc.

Jana Koníčková
 oprávněná úřední osoba

Obdrží: (do vlastních rukou)

Účastníci řízení dle § 85 odst. 1 stavebního zákona
 Ing. Petr Pospíšil, Sámova 33, 101 00 Praha 10
 Marie Pospíšilová, Sámova 33, 101 00 Praha 10
 obec Hvozdíky, Šeříková 10, 252 34 Hvozdíky

Účastníci řízení dle § 85 odst. 2 stavebního zákona veřejnou vyhláškou (§ 87 odst. 1)

Vyvěšeno dne:



Sejmuto dne:

Dotčené orgány:

obec Hvozdíky jako silniční správní úřad, Šeříková 10, 252 34 Hvozdíky
 Městský úřad Šimlovičky, odbor životního prostředí a zemědělství, Podbabská 11, 250 33 Šimlovičky
 Městský úřad Šimlovičky, odbor ochrany lesa, Podbabská 11, 250 33 Šimlovičky

Ostatní:

účastníci řízení dle § 85 odst. 2 veřejnou vyhláškou (§ 87 odst. 1)

spis SÚ

Vzor 5

Územní rozhodnutí o umístění stavby

Městský úřad Podkovičky
stavební úřad
ul. Stavbařů 33, 252 33 Podkovičky

Č. j.: Výst. 123/2008/JK
Vyřizuje: Koníčková

Podkovičky dne 17. 3. 2008

ROZHODNUTÍ

Městský úřad Podkovičky, stavební úřad (dále jen stavební úřad), jako stavební úřad příslušný podle ustanovení § 13 odst. 1 písm. g) zákona č. 183/2006 Sb., o územním plánování a stavebním řádu (stavební zákon), posoudil v územním řízení žádost o vydání územního rozhodnutí o umístění stavby, kterou dne 23. 1. 2008 podali Ing. Petr Pospíšil, nar. 1. 10. 1960 a Marie Pospíšilová, nar. 3. 3. 1963, oba bytem Sámova 33, 101 00 Praha 10 (dále jen žadatelé) a na základě toho vydává podle § 92 stavebního zákona

územní rozhodnutí o umístění stavby

rodinného domu s garáží a dílnou, včetně přípojek vody, kanalizace, plynu, elektro a stavby oplocení, na pozemku parc. č. 101/1 a 101/2 oba v katastrálním území Trnky, obec Hvozdíky.

Popis stavby:

Rodinný dům je ve tvaru „L“. Délky jednotlivých stran jsou 14, 15, 10, 10, 4, a 5 m. Celkově zastavěná plocha je 170 m², objekt je jednopodlažní s podkrovím a valbovou střechou se sklonem 30°.

Pro umístění a projektovou přípravu stavby se stanoví tyto podmínky:

1. Rodinný dům je umístěn na pozemku parc. č. 101/1 ve vzdálenosti 6,4 m od hranice pozemku parc. č. 101/3, 4 m od hranice pozemku parc. č. 101/4, 5 m od hranice pozemku 101/2 ul. Musilova a 8, 3 m od hranice pozemku 101/2 ul. Podbabská, vše kat. ú. Trnky, obec Hvozdíky.
 2. Rodinný dům bude napojen přípojkami na hlavní řady na pozemku parc. č. 101/2 v kat. ú. Trnky.
- atd.

Rozhodnutí o námitkách účastníků řízení:

Námitka účastníka řízení Josefa Nováka, Pařížská 319, 110 00 Praha 1, týkající se odstupu stavby rodinného domu od společné hranice s pozemky parc. č. 101/1 a 101/4 v kat. ú. Trnky se zamítá.

Odůvodnění

Dne 23. 1. 2008 podali žadatelé žádost o vydání územního rozhodnutí o umístění výše uvedené stavby.

Umístění stavby je v souladu se schválenou územně plánovací dokumentací. Pozemek parc.č. 101/1 kat.ú. Trnky se nachází ve změnové ploše ZOI s funkčním využitím označeným indexem BV – bydlení v rodinných domech – venkovské a vyhovuje obecným požadavkům na výstavbu stanoveným vyhláškou č. 501/2006 Sb., o obecných požadavcích na využívání území a vyhláškou č. 137/1998 Sb., o obecných technických požadavcích na výstavbu, v platném znění. Pro dotčenou plochu byl dále vydán regulační plán, kde je stanoven sklon sedlových a valbových střech 30 – 35°.

Žádost byla doložena souhlasnými stanovisky dotčených orgánů: Městského úřadu Šimlovičky, odboru životního prostředí a zemědělství, Podbabská 11, 250 33 Šimlovičky, čj. 125/2007 ze dne 15. 10. 2007, k ochraně zemědělského půdního fondu, Městského úřadu Šimlovičky, odboru ochrany lesa, Podbabská 11, 250 33 Šimlovičky, čj. 378-Le/2007/Po ze dne 3. 10. 2007, k ochraně lesa, obce Hvozdíky jako silničního správního úřadu, Šeříková 10, 252 34 Hvozdíky, čj.321/2008/dop. /Ča ze dne 3. 10. 2007, ke sjezdu na pozemek.

Stavební úřad proto rozhodl, jak je uvedeno ve výroku rozhodnutí, za použití ustanovení právních předpisů ve výroku uvedených.

Připomínky veřejnosti nebyly uplatněny.

Rozhodnutí o námitkách účastníků řízení se odůvodňuje takto:

Námítka účastníka řízení týkající se odstupové vzdálenosti od společné hranice pozemků byla zamítnuta, neboť vzdálenost stavby je v souladu s ustanovením § 25 odst. 2 vyhl. č. 501/2006 Sb., o obecných požadavcích na využívání území.

Účastníci řízení podle stavebního zákona jsou Ing. Petr Pospíšil, Marie Pospíšilová, Jan Kalaba, Josef Novák, obec Hvozdíky, Středočeské vodárny, Středočeské plynárny, Energetické závody, a. s.

Toto územní rozhodnutí platí dva roky ode dne, kdy nabude právní moci. Nepozbude však platnosti, jestliže v této lhůtě bude podána žádost o stavební povolení.

Poučení

Proti tomuto rozhodnutí se mohou účastníci řízení odvolat do 15 dnů ode dne jeho oznámení. Odvolání se podává u zdejšího stavebního úřadu. Odvolání bude postoupeno Krajskému úřadu Středočeského kraje k rozhodnutí.

Jana Koníčková
oprávněná úřední osoba

Obdrží: (do vlastních rukou)

Účastníci řízení dle § 85 odst.1 stavebního zákona
Ing. Petr Pospíšil, Sámova 33, 101 00 Praha 10
Marie Pospíšilová, Sámova 33, 101 00 Praha 10
obec Hvozdíky, Šeříková 10, 252 34 Hvozdíky

Účastníci řízení dle § 85 odst. 2 stavebního zákona veřejnou vyhláškou (§ 87 odst. 1)

Vyvěšeno dne:



Sejmuto dne:

Dotčené orgány:

obec Hvozdíky jako silniční správní úřad, Šeříková 10, 252 34 Hvozdíky
Městský úřad Šimlovičky, odbor životního prostředí a zemědělství, Podbabská 11, 250 33 Šimlovičky
Městský úřad Šimlovičky, odbor ochrany lesa, Podbabská 11, 250 33 Šimlovičky

Ostatní:

účastníci řízení dle § 85 odst. 2 veřejnou vyhláškou (§ 87 odst. 1)

spis SÚ

Poznámka: po právní moci rozhodnutí obdrží manželé Pospíšilovi a obec Hvozdíky rozhodnutí s vyznačenou právní moci spolu s ověřenou grafickou přílohou v měřítku katastrální mapy a ověřenou dokumentací

Vzor 6

Návrh výroku rozhodnutí – zjednodušené územní řízení

Městský úřad Podkovičky
stavební úřad
ul. Stavbařů 33, 252 33 Podkovičky

Č. j.: Výst. 123/2008/JK
Vyřizuje: Koníčková

Podkovičky dne 17. 3. 2008

NÁVRH VÝROKU ROZHODNUTÍ

Městský úřad Podkovičky, stavební úřad (dále jen stavební úřad), jako stavební úřad příslušný podle ustanovení § 13 odst. 1 písm. g) zákona č. 183/2006 Sb., o územním plánování a stavebním řádu (stavební zákon), v platném znění (dále jen stavební zákon), posoudil ve zjednodušeném územním řízení žádost o umístění stavby, kterou dne 28. 1. 2008 podali Ing. Petr Pospíšil, nar. 1. 10. 1960 a Marie Pospíšilová, nar. 3. 3. 1963, oba bytem Sámova 33, 101 00 Praha 10 (dále jen žadatelé) a na základě toho vydává podle § 95 odst. 1 stavebního zákona

ú z e m n í r o z h o d n u t í o u m í s t ě n í s t a v b y

rodinného domu s garáží a dílnou, včetně přípojek vody, kanalizace, plynu, elektro a stavby oplocení, na pozemku parc. č. 101/1 a 101/2 oba v katastrálním území Trnky, obec Hvozdíky.

Popis stavby:

Rodinný dům je ve tvaru „L“. Délky jednotlivých stran jsou 14, 15, 10, 10, 4, a 5 m. Celkově zastavěná plocha je 170 m², objekt je jednopodlažní s podkrovím a valbovou střechou se sklonem 30°.

Pro umístění a projektovou přípravu stavby se stanoví tyto podmínky:

1. Rodinný dům je umístěn na pozemku parc. č. 101/1 ve vzdálenosti 6,4 m od hranice pozemku parc. č. 101/3, 4 m od hranice pozemku parc. č. 101/4, 5 m od hranice pozemku 101/2 ul. Musilova a 8, 3 m od hranice pozemku 101/2 ul. Podbabská, vše kat. ú. Trnky, obec Hvozdíky.
 2. Rodinný dům bude napojen přípojkami na hlavní řady na pozemku parc. č. 101/2 v kat. ú. Trnky.
- atd.

Tento návrh výroku rozhodnutí musí být vyvěšen po dobu 15 dnů.

Výhrady dotčených orgánů nebo námítky účastníků proti zjednodušenému územnímu řízení lze podat písemně ve lhůtě 15 dnů ode dne zveřejnění návrhu, připomínky veřejnosti lze podat ve stejné lhůtě pouze za předpokladu, že by mohla být ohrožena ochrana veřejného zájmu podle zvláštních právních předpisů.

Účastníci řízení mohou nahlížet do podkladů rozhodnutí v kanceláři č. 212 stavebního úřadu, ve dnech pondělí a středa od 8.00 hodin do 17.00 hodin, jinak po telefonické domluvě na č. tel. 999 999 999.

Obdržel: (do vlastních rukou)

Účastníci řízení:

Ing. Petr Pospíšil, Sámova 33, 101 00 Praha 10
Marie Pospíšilová, Sámova 33, 101 00 Praha 10
obec Hvozdíky, Šeříková 10, 252 34 Hvozdíky

Dotčené orgány:

obec Hvozdíky jako silniční správní úřad, Šeříková 10, 252 34 Hvozdíky
Městský úřad Šimlovičky, odbor životního prostředí a zemědělství, Podbabská 11, 250 33 Šimlovičky
Městský úřad Šimlovičky, odbor ochrany lesa, Podbabská 11, 250 33 Šimlovičky

spis SÚ

Vyvěšeno dne: Sejmuto dne:



Vzor 7

Územní rozhodnutí o umístění stavby ve zjednodušeném řízení

Městský úřad Podkovičky
stavební úřad
ul. Stavbařů 33, 252 33 Podkovičky

Č. j.: Výst. 123/2008/JK
Vyřizuje: Koníčková

Podkovičky dne 3. 4. 2008

Rozhodnutí nabylo právní moci
dnem 2. 4. 2008

ROZHODNUTÍ

Městský úřad Podkovičky, stavební úřad (dále jen stavební úřad), jako věcně i místně příslušný správní orgán podle § 13 odst. 1 písm. g) zákona č. 183/2006 Sb., o územním plánování a stavebním řádu (stavební zákon), v platném znění (dále jen stavební zákon), posoudil ve zjednodušeném územním řízení žádost o umístění stavby, kterou dne 23. 1. 2008 podali Ing. Petr Pospíšil, nar. 1. 10. 1960 a Marie Pospíšilová, nar. 3. 3. 1963, oba bytem Sámova 33, 101 00 Praha 10 (dále jen žadatelé) a na základě toho vydává podle § 95 odst. 1 stavebního zákona

územní rozhodnutí o umístění stavby

rodinného domu s garáží a dílnou, včetně přípojek vody, kanalizace, plynu, elektro a stavby oplocení, na pozemku parc. č. 101/1 a 101/2 oba v katastrálním území Trnky, obec Hvozdíky.

Popis stavby:

Rodinný dům je ve tvaru „L“. Délky jednotlivých stran jsou 14, 15, 10, 10, 4, a 5 m. Celkově zastavěná plocha je 170 m², objekt je jednopodlažní s podkrovím a valbovou střechou se sklonem 30°.

Pro umístění a projektovou přípravu stavby se stanoví tyto podmínky:

1. Rodinný dům je umístěn na pozemku parc. č. 101/1 ve vzdálenosti 6, 4 m od hranice pozemku parc. č. 101/3, 4 m od hranice pozemku parc. č. 101/4, 5 m od hranice pozemku 101/2 ul. Musilova a 8, 3 m od hranice pozemku 101/2 ul. Podbabská, vše kat. ú. Trnky, obec Hvozdíky.
 2. Rodinný dům bude napojen přípojkami na hlavní řady na pozemku parc. č. 101/2 v kat. ú. Trnky.
- atd.

Odůvodnění

Dne 23. 1. 2008 podali žadatelé Ing. Petr Pospíšil, nar. 1. 10. 1960 a Marie Pospíšilová, nar. 3. 3. 1963, oba bytem Sámova 33, Praha 10, žádost o vydání územního rozhodnutí o umístění stavby rodinného domu s garáží a dílnou, včetně přípojek vody, kanalizace, plynu, elektro a stavby oplocení, na pozemku parc. č. 101/1 a 101/2 oba v katastrálním území Trnky, obec Hvozdíky. Stavební úřad po prostudování předloženého záměru dospěl k závěru, že splňuje podmínky pro zjednodušené územní řízení.

Stavební úřad zpracoval informaci o návrhu výroku rozhodnutí ve zjednodušeném územním řízení a seznámil s ní veřejnost vyvěšením na úřední desce a v elektronické podobě dne 17. 3. 2008. Návrh výroku byl žadateli, obci a dotčeným orgánům zaslán jednotlivě. Žadatel splnil svou povinnost a vyvěsil návrh výroku rozhodnutí, včetně grafického vyjádření záměru na pozemcích parc. č. 101/1 a 101/2 v kat. ú. Trnky, obec Hvozdíky, na kterých se má záměr uskutečnit.

Vzhledem k tomu, že ve lhůtě 15 dnů ode dne zveřejnění nebyly k návrhu výroku rozhodnutí uplatněny žádné výhrady, námítky a připomínky, nabylo toto rozhodnutí dne 2. 4. 2008 právní moci.

Účastníky řízení podle stavebního zákona jsou: Ing. Petr Pospíšil, Marie Pospíšilová, Jan Kalaba, Josef Novák, obec Hvozdíky, Středočeské vodovody, Středočeské plynárny, Energetické závody a.s.

Územní rozhodnutí o umístění stavby má podle § 93 odst. 1 stavebního zákona platnost 2 roky. Nepozbude však platnosti, jestliže v této lhůtě bylo započato s využitím území pro stanovený účel.

Poučení

Proti tomuto rozhodnutí se nelze podle § 73 odst. 1 správního řádu odvolat.

*Jana Koníčková
oprávněná úřední osoba*

Obdrží: (do vlastních rukou)

Účastníci řízení:

Ing. Petr Pospíšil, Sámova 33, 101 00 Praha 10

Marie Pospíšilová, Sámova 33, 101 00 Praha 10

obec Hvozdíky, Šeříková 10, 252 34 Hvozdíky

Dotčené orgány:

obec Hvozdíky jako silniční správní úřad, Šeříková 10, 252 34 Hvozdíky

Městský úřad Šimlovičky, odbor životního prostředí a zemědělství, Podbabská 11, 250 33 Šimlovičky

Městský úřad Šimlovičky, odbor ochrany lesa, Podbabská 11, 250 33 Šimlovičky

spis SÚ

Poznámka: manželé Pospíšilovi a obec Hvozdíky obdrží rozhodnutí včetně ověřené grafické přílohy v měřítku katastrální mapy a ověřenou dokumentaci

Vzor 8

Žádost o stavební povolení**Adresa příslušného úřadu**Úřad: *Městský úřad Podkovičky, stavební úřad*Ulice: *ul. Stavbařů 33*PSČ, obec: *252 33 Podkovičky*V *Praze* dne *24. 4. 2008***Věc: ŽÁDOST O STAVEBNÍ POVOLENÍ**

podle ustanovení § 110 odst. 1 a 2, zákona č. 183/2006 Sb., o územním plánování a stavebním řádu (stavební zákon), a § 4 vyhlášky č. 526/2006 Sb., kterou se provádějí některá ustanovení stavebního zákona ve věcech stavebního řádu

ČÁST A.**I. Stavebník** **fyzická osoba**

jméno, příjmení, datum narození, místo trvalého pobytu (popřípadě též adresa pro doručování není-li shodná s místem trvalého pobytu)

 fyzická osoba podnikající – záměr souvisí s její podnikatelskou činností

jméno, příjmení, datum narození, IČ bylo-li přiděleno, místo trvalého pobytu (popřípadě též adresa pro doručování není-li shodná s místem trvalého pobytu)

 právnícká osoba

název nebo obchodní firma, IČ bylo-li přiděleno, adresa sídla (popřípadě též adresa pro doručování není-li shodná s adresou sídla), osoba oprávněná jednat jménem právnické osoby

.....
Ing. Petr Pospíšil, nar. 1. 10. 1960 a Marie Pospíšilová, nar. 3. 3. 1963,

oba bytem Sámova 33, 101 00 Praha 10

Žádá-li o vydání rozhodnutí více žadatelů, jsou údaje obsažené v tomto bodě připojeny v samostatné příloze:

ano ne

II. Stavebník jedná

- samostatně
 je zastoupen: jméno, příjmení/ název nebo obchodní firma, zástupce; místo trvalého pobytu/adresa sídla (popř. jiná adresa pro doručování, není-li shodná):

.....

III. Údaje o stavbě a její stručný popis

- nová stavba nebo její změna
 soubor staveb
 podmiňující přeložky sítí technické infrastruktury
 stavby zařízení staveniště
 územní rozhodnutí – územní souhlas ze dne *17. 3. 2008* č.j. *Výst. 123/2008/LK*

Označení stavby, její účel (kapacita), půdorys, výška, tvar, vzhled a členění stavby, technické a výrobní zařízení budoucího provozu:

.....
rodinný dům ve tvaru „L“, zastavěná plocha 170 m², výška 7,5 m, kapacita 5+1,
včetně garáže a dílny, přípojek vody, plynu, kanalizace, elektro a stavba oplocení

IV. Místo stavby a pozemky nebo stavby dotčené záměrem

obec	katastrální území	parcelní č.	druh pozemku podle katastru nemovitostí	výměra
<i>Hvozdíky</i>	<i>Trnky</i>	<i>101/1</i>	<i>zahraďa</i>	<i>950 m²</i>
<i>Hvozdíky</i>	<i>Trnky</i>	<i>101/2</i>	<i>komunikace</i>	

Pozemek (pozemky) jsou ve vlastnictví: stavebníka jiného vlastníka

Navrhuje-li se stavba na více pozemcích, jsou údaje obsažené v tomto bodě připojeny v samostatné příloze:

- ano ne

V. Sousední pozemky a stavby na nich

obec	katastrální území	parcelní č.	druh stavby na pozemku
<i>Hvozdíky</i>	<i>Trnky</i>	<i>101/2</i>	<i>komunikace</i>
<i>Hvozdíky</i>	<i>Trnky</i>	<i>101/3</i>	<i>zahraďa</i>
<i>Hvozdíky</i>	<i>Trnky</i>	<i>101/4</i>	<i>zahraďa</i>

Jedná-li se o více pozemků, jsou údaje obsažené v tomto bodě připojeny v samostatné příloze:

ano ne

VI. Napojení na veřejnou dopravní a technickou infrastrukturu (například na pozemní komunikaci, vodovod, kanalizaci, rozvod plynu)

pozemek parc.č. 101/1 k. ú. Trnky bude dopravně napojen na obslužnou komunikaci a dále na vodovodní, kanalizační a plynový řad a energetický rozvod NN na pozemku parc. č. 101/2 k. ú. Trnky

VII. Rozsah a vybavení staveniště

zařízení staveniště bude umístěno na pozemku stavebníka, nedojde k záboru veřejného prostranství ani jiných pozemků

VIII. Zpracovatel projektové dokumentace (jméno a příjmení, adresa, titul, číslo, pod kterým je zapsán v seznamu autorizovaných osob)

Ing. Arch. Ladislav Janoušek, Zdiby 333, 252 60 Zdiby, ČKAIT 0007777

IX. Provedení stavby

Název a sídlo stavebního podnikatele, který bude stavbu provádět (pokud je znám), IČ bylo-li přiděleno

firma SNADNO A RYCHLE, Novákových 446, 180 00 Praha 8

X. Navrhovaná stavba

- je v souladu s obecnými požadavky na výstavbu,
doklad o tom je součástí projektové dokumentace
 v příloze žádosti
- je v souladu se závaznými stanovisky dotčených orgánů
doklad o tom je součástí projektové dokumentace
 v příloze žádosti

XI. Předpokládaný termín zahájení a dokončení stavby

Zahájení *06/2008*

Dokončení *06/2010*

XII. Orientační náklad na provedení stavby: *2 900 000 Kč*

XIII. Seznam a adresy známých účastníků řízení

Jméno, příjmení Název (u právnické a podnikající fyzické osoby)	Bydliště Sídlo
<i>Jan Kalaba</i>	<i>V Podskalí 318, 101 00 Praha 10</i>
<i>Josef Novák</i>	<i>Pařížská 319, 110 00 Praha 1</i>
<i>obec Hvozdíky</i>	<i>Šeříková 10, 252 34 Hvozdíky</i>
<i>středočeské vodovody</i>	<i>Mokrá 77, 250 33 Šimlovičky</i>
<i>středočeské plynárny</i>	<i>U Plynárny 32, 250 33 Šimlovičky</i>
<i>Energetické závody a. s.</i>	<i>U Náhonu 5, 250 33 Šimlovičky</i>

Jedná-li se o více účastníků, žadatel připojuje údaje obsažené v tomto bodě v samostatné příloze:

ano ne

XIV. K provedení stavby má být použit sousední pozemek (stavba)

s vlastníkem této nemovitosti dohoda uzavřena ano ne
 ano ne

V kladném případě uvést

rozsah záboru *plocha pro výkop*
dobu záboru *cca 1 týden*
druh prací *provedení přípojek*

Pospíšil Pospíšilová
.....
podpis

ČÁST B.

Přílohy žádosti o povolení stavby:

1. doklad prokazující vlastnické právo k pozemku nebo stavbě anebo právo založené smlouvou provést stavbu nebo opatření anebo právo odpovídající věcnému břemenu k pozemku nebo stavbě, pokud stavební úřad nemůže existenci takového práva ověřit v katastru nemovitostí
2. plná moc v případě zastupování stavebníka
3. projektová dokumentace stavby
4. plán kontrolních prohlídek stavby
5. údaje o splnění požadavků dotčených orgánů
6. doklady o jednání s účastníky řízení (byla-li předem vedena)
7. územní rozhodnutí nebo územní souhlas (pokud je vydal jiný správní orgán)
8. závazná stanoviska dotčených orgánů vyžadovaná zvláštním právním předpisem, pokud mohou být veřejné zájmy, které tyto orgány podle zvláštního právního předpisu hájí, provedením stavby dotčeny:

- samostatně jsou připojena v dokladové části dokumentace, s uvedením příslušného orgánu, č.j. a data vydání, a to na úseku:

- ochrany přírody a krajiny
- ochrany vod.....
- ochrany ovzduší.....
- ochrany zemědělského půdního fondu *MěÚ Šimlovičky, odboru životního prostředí a zemědělství, Podbabská 11, 250 33 Šimlovičky č.j. 125/2007 ze dne 15. 10. 2007*
- ochrany lesa..... *MěÚ Šimlovičky, odboru ochrany lesa, Podbabská 11, 250 33 Šimlovičky č.j. 378-Le/2007/Po ze dne 3. 10. 2007*
- ochrany ložisek nerostných surovin
- odpadového hospodářství
- veřejného zdraví
- lázní a zříděl.....
- prevence závažných havárií.....
- veterinární péče.....
- památkové péče.....
- dopravy na pozemních komunikacích *obec Hvozdíčky jako silniční správní úřad, Šeriková 10, 252 34 Hvozdíčky č.j. 321/2008/dop./Ča. ze dne 3. 10. 2007*
- dopravy drážní.....
- dopravy letecké.....
- dopravy vodní.....
- energetiky.....
- jaderné bezpečnosti a ochrany před ionizujícím zářením

- elektronických komunikací.....
- obrany státu.....
- bezpečnosti státu
- civilní ochrany.....
- požární ochrany.....
- jiné

9. stanoviska vlastníků veřejné dopravní a technické infrastruktury, na kterou se stavba bude napojovat, k možnosti a způsobu napojení, vyznačená například na situačním výkrese, pokud nejsou využitelná stanoviska opatřená při územním řízení nebo při vydání územního souhlasu:

- samostatně jsou připojena v dokladové části dokumentace, s uvedením příslušného vlastníka, č.j. a data vydání, a to na úseku:
 - elektrické energie..... *Energetické závody a.s., U Náhonu 5, 250 33 Šimlovičky čj. 20987/2007 ze dne 17. 10. 2007.*
 - plynu..... *Středočeské plynárny, U Plynárny 32, 250 33 Šimlovičky čj. 234/1 ze dne 3. 4. 2007.*
 - vody..... *středočeské vodovody, Mokrá 77, 250 33 Šimlovičky čj. 42/2007/JK ze dne 29. 2. 2007.*
 - rozvodu tepla.....
 - kanalizace..... *dtto (viz voda)*
 - elektronických komunikací.....
 - dopravy *obec Hvozdálky jako silniční správní úřad, Seriková 10, 252 34 Hvozdálky č.j. 321/2008/dop./Ča ze dne 3. 10. 2007*
 - ostatní.....

Vzor 9

Stavební povolení

Městský úřad Podkovičky
stavební úřad
ul. Stavbařů 33, 252 33 Podkovičky

Č. j.: Výst. 123/2008/JK
Vyřizuje: Koníčková

Podkovičky dne 26. 5. 2008

ROZHODNUTÍ

Městský úřad Podkovičky, stavební úřad (dále jen stavební úřad), příslušný podle ustanovení § 13 odst. 1 písm. g) zákona č. 183/2006 Sb., o územním plánování a stavebním řádu (stavební zákon), v platném znění (dále jen stavební zákon), ve stavebním řízení přezkoumal žádost o stavební povolení na stavbu rodinného domu s garáží a dílnou, včetně přípojek vody, kanalizace, plynu, elektro a stavby oplocení, na pozemku parc. č. 101/1 a 101/2 oba v katastrálním území Trnky, obec Hvozdíky, kterou dne 24. 4. 2008 podali Ing. Petr Pospíšil, nar. 1. 10. 1960 a Marie Pospíšilová, nar. 3. 3. 1963, oba bytem Sámova 33, 101 00 Praha 10 (dále jen stavebníci) a na základě toho podle § 115 stavebního zákona vydává

stavební povolení

na stavbu rodinného domu s garáží a dílnou, včetně přípojek vody, kanalizace, plynu, elektro a stavby oplocení, na pozemku parc. č. 101/1 a 101/2 v katastrálním území Trnky, obec Hvozdíky.

Stavba obsahuje:

Rodinný dům o jednom podlaží s podkrovím, garáží a dílnou se zastavěnou plochou 170,0 m², pět pokojů, kuchyň, WC, koupelnu, včetně přípojky vody, plynu, elektro a stavby oplocení z dřevěných planěk do zděných pilířků na podezdívce 30 cm vysoké z KB bloků.

Pro provedení stavby se stanoví tyto podmínky:

- 1.
 - 2.
- atd.

V průběhu řízení neuplatnili účastníci řízení žádné námítky k provádění stavby.

Odůvodnění

Dne 24. 4. 2008 podali stavebníci žádost o vydání stavebního povolení na výše uvedenou stavbu, uvedeným dnem bylo zahájeno stavební řízení.

Územní rozhodnutí o umístění stavby bylo vydáno dne 17. 3. 2008 pod č.j. Výst. 123/2008/JK. Právní moci nabylo dne 21. 4. 2008.

Stavební úřad v provedeném stavebním řízení přezkoumal předloženou žádost, stanovil podmínky pro provedení stavby, schválil plán kontrolních prohlídek.

Stavební povolení pozbývá platnosti podle § 115 odst. 4 stavebního zákona, jestliže stavba nebude zahájena do dvou let ode dne, kdy rozhodnutí nabylo právní moci.

Účastníky řízení podle stavebního zákona jsou: Ing. Petr Pospíšil, Marie Pospíšilová, Jan Kalaba, Josef Novák, obec Hvozdíky, Středočeské vodovody, Středočeské plynárny, Energetické závody a.s.

Poučení

Stavba nesmí být zahájena, dokud stavební povolení nenabude právní moci.

Proti tomuto rozhodnutí se mohou účastníci řízení odvolat do 15 dnů ode dne jeho oznámení. Odvolání se podává u zdejšího stavebního úřadu s potřebným počtem stejnopisů tak, aby jeden stejnopis zůstal stavebnímu úřadu a aby každý účastník dostal jeden stejnopis. Odvolání bude postoupeno

Krajskému úřadu Středočeského kraje k rozhodnutí.

*Jana Koníčková
oprávněná úřední osoba*

Obdržít: (do vlastních rukou)

Účastníci řízení:

Ing. Petr Pospíšil, Sámova 33, 101 00 Praha 10

Marie Pospíšilová, Sámova 33, 101 00 Praha 10

Jan Kalaba, V Podskalí 318, 101 00 Praha 10

Josef Novák, Pařížská 319, 110 00 Praha 1

obec Hvozdíky, Šeřítková 10, 252 34 Hvozdíky

Středočeské vodovody, Mokrá 77, 250 33 Šimlovičky

Středočeské plynárny, U Plynárny 32, 250 33 Šimlovičky

Energetické závody a.s., U Náhonu 5, 250 33 Šimlovičky

Dotčené orgány:

obec Hvozdíky jako silniční správní úřad, Šeřítková 10, 252 34 Hvozdíky

Městský úřad Šimlovičky, odbor životního prostředí a zemědělství, Podbabská 11, 250 33 Šimlovičky

Městský úřad Šimlovičky, odbor ochrany lesa, Podbabská 11, 250 33 Šimlovičky

spis SÚ

Poznámka:

manželé Pospíšilovi po nabytí právní moci obdržít ověřenou projektovou dokumentaci a štítek obsahující identifikační údaje o povolené stavbě

obec Hvozdíky obdržít rozhodnutí s vyznačenou právní mocí, včetně ověřené projektové dokumentace

Vzor 10

Oznámení zahájení spojeného územního a stavebního řízení**Městský úřad Podkovičky
stavební úřad**

ul. Stavbařů 33, 252 33 Podkovičky

Č. j.: Výst. 123/2008/JK

Podkovičky dne 28. 1. 2008

Vyřizuje: Koničková

Oznámení zahájení spojeného územního a stavebního řízení a pozvání k ústnímu jednání

Ing. Petr Pospíšil, nar. 1. 10. 1960 a Marie Pospíšilová, nar. 3. 3. 1963, oba bytem Sámova 33, 101 00 Praha 10 (dále jen stavebníci), podali dne 23. 1. 2008 žádost o vydání územního rozhodnutí a stavebního povolení na stavbu: rodinného domu s podkrovím, garáží a dílnou, včetně přípojek vody, kanalizace, plynu, elektro a stavby oplocení, na pozemku parc. č. 101/1 a 101/2 oba v katastrálním území Trnky, obec Hvozdíky.

Městský úřad Podkovičky, stavební úřad (dále jen stavební úřad), jako stavební úřad příslušný podle ustanovení § 13 odst. 1 písm. g) zákona č. 183/2006 Sb., o územním plánování a stavebním řádu (stavební zákon), v platném znění (dále jen stavební zákon), usnesením ze dne 28. 1. 2008 rozhodl podle § 78 odst. 1 stavebního zákona o spojení výše uvedeného územního a stavebního řízení. S jeho obsahem a odůvodněním se mohou účastníci řízení seznámit nahlédnutím do spisu.

Stavební úřad oznamuje v souladu s ustanovením § 87 odst. 1 a § 112 odst. 1 stavebního zákona zahájení spojeného územního a stavebního řízení a současně nařizuje k projednání předložené žádosti veřejné ústní jednání

na den 7. 3. 2008 v 10.00 hodin**v sále zastupitelstva MěÚ Podkovičky, ul. Stavbařů 33, 252 33 Podkovičky**

Dotčené orgány, účastníci řízení a veřejnost mohou závazná stanoviska, námítky a připomínky uplatnit nejpozději při ústním jednání, jinak k nim nebude přihlédnuto. Účastníci řízení mohou nahlížet do podkladů rozhodnutí v kanceláři č. 212 stavebního úřadu, ve dnech pondělí a středa od 8.00 hodin do 17.00 hodin, jinak po telefonické domluvě na č. tel. 999 999 999.

Nechá-li se některý z účastníků zastupovat, předloží jeho zástupce písemnou plnou moc.

Jana Koničková
oprávněná úřední osoba

Obdrželi: (do vlastních rukou)

Účastníci územního a stavebního řízení:

Ing. Petr Pospíšil, Sámova 33, 101 00 Praha 10

Marie Pospíšilová, Sámova 33, 101 00 Praha 10

obec Hvozdíky, Šeříková 10, 252 34, Hvozdíky

Jan Kalaba, V Podskalí 318, 101 00 Praha 10

Josef Novák, Pařížská 319, 110 00 Praha 1

Středočeské vodovody, Mokrý 77, 250 33 Šimlovičky

Středočeské plynárny, U Plynárny 32, 250 33 Šimlovičky

Energetické závody a.s., U Náhonu 5, 250 33 Šimlovičky

Ostatní účastníci územního řízení dle § 85 odst. 2 stavebního zákona veřejnou vyhláškou (§ 87 odst. 1)

Vyvěšeno dne:



Sejmuto dne:

Dotčené orgány:

obec Hvozdíky jako silniční správní úřad, Šeříková 10, 252 34 Hvozdíky

Městský úřad Šimlovičky, odbor životního prostředí a zemědělství, Podbabská 11, 250 33 Šimlovičky

Městský úřad Šimlovičky, odbor ochrany lesa, Podbabská 11, 250 33 Šimlovičky

Ostatní:

spis SÚ

Vzor 11

Spojené územní rozhodnutí a stavební povolení**Městský úřad Podkovičky
stavební úřad**

ul. Stavbařů 33, 252 33 Podkovičky

Č. j.: Výst. 123/2008/JK
Vyřizuje: Koníčková

Podkovičky dne 21. 3. 2008

ROZHODNUTÍ

Městský úřad Podkovičky, stavební úřad (dále jen stavební úřad), jako věcně i místně příslušný správní orgán podle § 13 odst. 1 písm. g) zákona č. 183/2006 Sb., o územním plánování a stavebním řádu (stavební zákon), v platném znění (dále jen stavební zákon), ve spojeném územním a stavebním řízení přezkoumal žádost o územní rozhodnutí a stavební povolení na stavbu rodinného domu s garáží a dílnou, včetně přípojek vody, kanalizace, plynu, elektro a stavby oplocení, na pozemku parc. č. 101/1 a 101/2 oba v katastrálním území Trnky, obec Hvozdíky, kterou dne 23. 1. 2008 podali Ing. Petr Pospíšil, nar. 1. 10. 1960 a Marie Pospíšilová, nar. 3. 3. 1963, oba bytem Sámova 33, 101 00 Praha 10 (dále jen stavebníci) a na základě toho vydává podle § 92 stavebního zákona

územní rozhodnutí o umístění stavby

rodinného domu s garáží a dílnou, včetně přípojek vody, kanalizace, plynu, elektro a stavby oplocení, na pozemku parc. č. 101/1 a 101/2 oba v katastrálním území Trnky, obec Hvozdíky.

Popis stavby:

Rodinný dům je ve tvaru „L“. Délky jednotlivých stran jsou 14, 15, 10, 10, 4, a 5 m. Celkově zastavěná plocha je 170 m², objekt je jednopodlažní s podkrovím a valbovou střechou se sklonem 30⁰.

Pro umístění se stanoví tyto podmínky:

1. Rodinný dům je umístěn na pozemku parc. č. 101/1 ve vzdálenosti 6,4 m od hranice pozemku parc. č. 101/3, 4 m od hranice pozemku parc. č. 101/4, 5 m od hranice pozemku 101/2 ul. Musilova a 8, 3 m od hranice pozemku 101/2 ul. Podbabská, vše kat. ú. Trnky, obec Hvozdíky.
2. Rodinný dům bude napojen přípojkami na hlavní řady na pozemku parc. č. 101/2 v kat. ú. Trnky.
atd.

Rozhodnutí o námitkách účastníků řízení:

Námítka účastníka řízení Josefa Nováka, Pařížská 319, 110 00 Praha 1, týkající se odstupu stavby rodinného domu od společné hranice s pozemky parc. č. 101/1 a 101/4 v kat. ú. Trnky se zamítá.

Dále podle § 115 stavebního zákona vydává

stavební povolení

na stavbu rodinného domu s garáží a dílnou, včetně přípojek vody, kanalizace, plynu, elektro a stavbu oplocení, na pozemku parc. č. 101/1 a 101/2 v katastrálním území Trnky, obec Hvozdíky.

Stavba obsahuje:

Rodinný dům o jednom podlaží s podkrovím, garáží a dílnou se zastavěnou plochou 170, 0 m², pět pokojů, kuchyň, WC, koupelnu, včetně přípojek vody, plynu, elektro a stavbu oplocení z dřevěných planěk do zděných pilířků na podezdívce 30 cm vysoké z KB bloků.

Pro provedení stavby se stanoví tyto podmínky:

- 1.
 - 2.
- atd.

V průběhu řízení neuplatnili účastníci řízení žádné námitky k provádění stavby.

O d ů v o d n ě n í

Dne 23. 1. 2008 podali žadatelé žádost o vydání územního rozhodnutí o umístění výše uvedené stavby a zároveň žádost o vydání stavebního povolení.

Stavební úřad usnesením ze dne 28. 1. 2008 rozhodl o spojení územního a stavebního řízení. Poté oznámil zahájení spojeného územního a stavebního řízení známým účastníkům řízení a dotčeným orgánům. K projednání žádosti současně nařídil veřejné ústní jednání na 7. 3. 2008. Žadatel zajistil zveřejnění informace o jeho záměru v místě stavby. O výsledku ústního jednání byl sepsán protokol.

Stavební úřad v provedeném územním a stavebním řízení přezkoumal předložené žádosti, stanovil podmínky pro umístění a provedení stavby.

Umístění stavby je v souladu se schválenou územně plánovací dokumentací. Pozemek parc. č. 101/1 kat. ú. Trnky se nachází ve změnové ploše Z01 s funkčním využitím označeným indexem BV – bydlení v rodinných domech - venkovské a vyhovuje obecným požadavkům na výstavbu stanoveným vyhláškou č. 501/2006 Sb., o obecných požadavcích na využívání území a vyhláškou č. 137/1998 Sb., o obecných technických požadavcích na výstavbu, v platném znění. Pro dotčenou plochu byl dále vydán regulační plán, kde je stanoven sklon sedlových a valbových střech 30 – 35⁰.

Stavební úřad v provedeném spojeném územním a stavebním řízení schválil plán kontrolních prohlídek a určil podmínky pro provedení stavby.

Žádost byla doložena souhlasnými stanovisky dotčených orgánů: Městského úřadu Šimlovičky, odboru životního prostředí a zemědělství, Podbabská 11, 250 33 Šimlovičky, čj. 125/2007 ze dne 15. 10. 2007, k ochraně zemědělského půdního fondu, Městského úřadu Šimlovičky, odboru ochrany lesa, Podbabská 11, 250 33 Šimlovičky, čj. 378-Le/2007/Po ze dne 3. 10. 2007, k ochraně lesa, obce Hvozdíky jako silničního správního úřadu, Šeríková 10, 252 34 Hvozdíky, čj. 321/2008/dop. /Ča ze dne 3. 10. 2007, ke sjezdu na pozemek.

Vyhodnocení připomínek veřejnosti k územnímu řízení:

Připomínky veřejnosti nebyly uplatněny.

Rozhodnutí o námítkách účastníků řízení se odůvodňuje takto:

Námítka účastníka řízení vznesená do územního řízení týkající se odstupové vzdálenosti od společné hranice pozemků parc. č. 101/1 od pozemku parc. č. 101/4 v kat. ú. Trnky byla zamítnuta, neboť vzdálenost stavby je v souladu s ustanovením § 25 odst. 2 vyhl. č. 501/2006 Sb., o obecných požadavcích na využívání území.

Námítky k provádění stavby nebyly účastníky stavebního řízení vzneseny.

Účastníci územního a stavebního řízení podle stavebního zákona jsou v tomto spojeném řízení shodní a jsou jimi: Ing. Petr Pospíšil, Marie Pospíšilová, Jan Kalaba, Josef Novák, obec Hvozdíky, Středočeské vodárny, Středočeské plynárny, Energetické závody, a.s.

Stavební úřad proto rozhodl, jak je uvedeno ve výroku rozhodnutí, za použití ustanovení právních předpisů ve výroku uvedených.

Toto územní rozhodnutí po nabytí právní moci platí neomezeně, neboť byla zároveň projednána i žádost o stavební povolení ve spojeném územním a stavebním řízení.

Stavební povolení pozbývá platnosti podle § 115 odst. 4 stavebního zákona, jestliže stavba nebude zahájena do dvou let ode dne, kdy rozhodnutí nabylo právní moci.

P o u ě n í

Stavba nesmí být zahájena, dokud stavební povolení nenabude právní moci.

Proti tomuto rozhodnutí se mohou účastníci řízení odvolat do 15 dnů ode dne jeho oznámení. Odvolání se podává u zdejšího stavebního úřadu s potřebným počtem stejnopisů tak, aby jeden stejnopis

zůstal stavebnímu úřadu a aby každý účastník dostal jeden stejnopis. Odvolání bude postoupeno Krajskému úřadu Středočeského kraje k rozhodnutí.

Jana Koníčková
oprávněná úřední osoba

Obdrželi: (do vlastních rukou)

Účastníci územního a stavebního řízení:

Ing. Petr Pospíšil, Sámova 33, 101 00 Praha 10

Marie Pospíšilová, Sámova 33, 101 00 Praha 10

obec Hvozdíky, Šeříková 10, 252 34, Hvozdíky

Jan Kalaba, V Podskalí 318, 101 00 Praha 10

Josef Novák, Pařížská 319, 110 00 Praha 1

Středočeské vodovody, Mokrý 77, 250 33 Šimlovičky

Středočeské plynárny, U Plynárny 32, 250 33 Šimlovičky

Energetické závody a.s., U Náhonu 5, 250 33 Šimlovičky

Ostatní účastníci územního řízení dle § 85 odst. 2 stavebního zákona veřejnou vyhláškou (§ 87 odst. 1)

Vyvěšeno dne:



Sejmuto dne:

Dotčené orgány:

obec Hvozdíky jako silniční správní úřad, Šeříková 10, 252 34 Hvozdíky

Městský úřad Šimlovičky, odbor životního prostředí a zemědělství, Podbabská 11, 250 33 Šimlovičky

Městský úřad Šimlovičky, odbor ochrany lesa, Podbabská 11, 250 33 Šimlovičky

Ostatní:

spis SÚ

Poznámka:

manželé Pospíšilovi obdrželi rozhodnutí s vyznačenou právní mocí, včetně ověřené grafické přílohy v měřítku katastrální mapy, ověřenou projektovou dokumentaci spolu se štítkem obsahující identifikační údaje o povolené stavbě

obec Hvozdíky obdrželi rozhodnutí s vyznačenou právní mocí, včetně ověřené grafické přílohy v měřítku katastrální mapy a ověřenou projektovou dokumentaci

Vzor 12

Ohlášení stavby**Adresa příslušného úřadu**Úřad: Městský úřad Podkovičky, stavební úřadUlice: ul. Stavbařů 33PSČ, obec: 252 33 PodkovičkyV Praze dne 28. 1. 2008**Věc: OHLÁŠENÍ STAVBY**

podle ustanovení § 104 odst. 2 písm. a) až d) zákona č. 183/2006 Sb., o územním plánování a stavebním řádu (stavební zákon), včetně jejích změn, a podle § 3 vyhlášky č. 526/2006 Sb., kterou se provádějí některá ustanovení stavebního zákona ve věcech stavebního řádu

Ohlášení k provedení

- nové stavby
- nástavby
- přístavby
- stavební úpravy
- změny stavby před dokončením

ČÁST A.**I. Stavebník** **fyzická osoba**

jméno, příjmení, datum narození, místo trvalého pobytu (popřípadě též adresa pro doručování, není-li shodná s místem trvalého pobytu)

 fyzická osoba podnikající – záměr souvisí s její podnikatelskou činností

jméno, příjmení, datum narození, IČ bylo-li přiděleno, místo trvalého pobytu (popřípadě též adresa pro doručování, není-li shodná s místem trvalého pobytu)

 právnícká osoba

název nebo obchodní firma, IČ bylo-li přiděleno, adresa sídla (popřípadě též adresa pro doručování, není-li shodná s adresou sídla), osoba oprávněná jednat jménem právnické osoby

Ing. Petr Pospíšil, nar. 1. 10. 1960 a Marie Pospíšilová, nar. 3. 3. 1963,
oba bytem Sámova 33, 101 00 Praha 10

Ohlašuje-li stavbu více osob, připojují se údaje obsažené v tomto bodě v samostatné příloze:

ano ne

II. Stavebník jedná

- samostatně
 je zastoupen: jméno, příjmení/ název nebo obchodní firma, zástupce; místo trvalého pobytu/adresa sídla (popř. jiná adresa pro doručování, není-li shodná):

III. Označení a účel stavby

Označení a účel stavby *rodinný dům ve tvaru „L“, zastavěná plocha 170 m², výška 7,5 m, kapacita 5+1, včetně garáže a dílny, přípojek vody, plynu, kanalizace, elektro a stavba oplocení*

Rozsah stavby :

zastavěná plocha 135 m²
počet nadzemních a podzemních podlaží 1/0
hloubka podzemního podlaží/ podzemní stavby 0 m
výška stavby 7,5 m

IV. Místo stavby a pozemky dotčené ohlašovanou stavbou

obec	katastrální území	parcelní č.	druh pozemku podle katastru nemovitostí	výměra
<i>Hvozdky</i>	<i>Trnky</i>	<i>101/1</i>	<i>zahrada</i>	<i>950 m²</i>
<i>Hvozdky</i>	<i>Trnky</i>	<i>101/2</i>	<i>komunikace</i>	

Jedná-li se o více pozemků, připojují se údaje obsažené v tomto bodě v samostatné příloze:

ano ne

V. Sousední pozemky a stavby na nich

obec	katastrální území	parcelní č.	druh stavby na pozemku
<i>Hvozdíky</i>	<i>Trnky</i>	<i>101/2</i>	<i>komunikace</i>
<i>Hvozdíky</i>	<i>Trnky</i>	<i>101/3</i>	<i>zahrada</i>
<i>Hvozdíky</i>	<i>Trnky</i>	<i>101/4</i>	<i>zahrada</i>

Jedná-li se o více pozemků, připojují se údaje obsažené v tomto bodě v samostatné příloze:

ano ne

VI. Údaje o způsobu provádění stavby

dodavatelsky - název a sídlo stavebního podnikatele, který bude stavbu provádět (pokud je znám), IČ bylo-li přiděleno

.....

svépomocí - jméno a příjmení

- stavbyvedoucího spolu s uvedením čísla, pod kterým je zapsán v seznamu autorizovaných osob

- osoby vykonávající stavební dozor s uvedením dosaženého vzdělání a praxe

.....
stavbyvedoucí – Ing. Břetislav Cafoourek, Zdiby 111, 252 60 Zdiby, ČKAIT 0002356

předpokládaný termín

zahájení stavby *1. 3. 2008*

dokončení stavby..... *1. 7. 2009*

Jedná se o stavbu trvalou

dočasnou na dobu

K provedení stavby má být použit sousední pozemek (stavba) ano ne

s vlastníkem této nemovitosti dohoda uzavřena ano ne

V kladném případě uvést

rozsah záboru *plocha pro výkop*
dobu záboru *cca 1 týden*
druh prací *provedení přípojek*

Pospíšil Pospíšilová
.....
podpis

ČÁST B.

Přílohy k ohlášení :

1. **doklad prokazující právo k pozemku nebo ke stavbě, pokud není ověřitelné v katastru nemovitostí**
2. **plná moc v případě zastupování stavebníka**
3. **seznam a adresy vlastníků sousedních pozemků a staveb na nich**
4. **doklad o informování vlastníků sousedních pozemků u staveb ohlašovaných podle § 104 odst. 1 stavebního zákona**
Tímto dokladem stavebník prokazuje, že informoval uvedené osoby o svém záměru; z dokladu musí být zřejmé datum poskytnutí této informace. Pokud nedojde k osobnímu jednání, je dokladem o informování dopis zaslaný doporučeně na dodejku v souladu se zákonem o poštovních službách.
5. **u staveb prováděných svépomocí podle okolností písemné prohlášení stavbyvedoucího, že bude řídit provádění stavby nebo prohlášení odborně způsobilé osoby, že bude vykonávat stavební dozor (není-li stavebník pro takovou činnost sám odborně způsobilý)**
6. **doklad o kvalifikaci osoby, která bude vykonávat stavební dozor**
7. **projektová dokumentace**
8. **územně plánovací informace u staveb uvedených v bodě 4, pokud ji vydal jiný orgán než stavební úřad, kterému se podává ohlášení**
9. **územní souhlas, popřípadě územní rozhodnutí (pokud je pro daný případ stavebním zákonem vyžadován a vydal jej jiný orgán než stavební úřad, kterému je stavba ohlašována)**
10. **závazná stanoviska dotčených orgánů vyžadovaná zvláštním právním předpisem, pokud mohou být veřejné zájmy, které tyto orgány podle zvláštního právního předpisu hájí, provedením stavby dotčeny:**
 - samostatně jsou připojena v dokladové části dokumentace, s uvedením příslušného orgánu, č.j. a data vydání, a to na úseku:
 - ochrany přírody a krajiny
 - ochrany vod
 - ochrany ovzduší
 - ochrany zemědělského půdního fondu *Podbabská 11, 250 33 Šimlovičky č.j. 125/2007 ze dne 15. 10. 2007*
 - ochrany lesa..... *Měli Šimlovičky, odboru ochrany lesa, Podbabská 11, 250 33 Šimlovičky č.j. 378-1e/2007/Po ze dne 3. 10. 2007*
 - ochrany ložisek nerostných surovin
 - odpadového hospodářství
 - prevence závažných havárií.....
 - veřejného zdraví.....
 - lázní a zřidel.....

- veterinární péče
- památkové péče.....
- dopravy na pozemních komunikacích *obec Hvozdíky jako silniční správní úřad
Šeříková 10, 252 34 Hvozdíky č.j. 321/2008/dop./Ča. ze dne 3. 10. 2007*
- dopravy drážní.....
- dopravy letecké.....
- dopravy vodní
- energetiky.....
- jaderné bezpečnosti a ochrany před ionizujícím zářením.....
- elektronických komunikací.....
- obrany státu.....
- bezpečnosti státu.....
- civilní ochrany.....
- požární ochrany.....
- jiné.....

11. stanoviska vlastníků veřejné dopravní a technické infrastruktury, na kterou se stavba bude napojovat, k možnosti a způsobu napojení (vyznačená například na situačním výkrese), pokud nebyla opatřena při územním řízení nebo při vydání územního souhlasu:

- samostatně jsou připojena v dokladové části dokumentace

s uvedením příslušného vlastníka, č.j. a data vydání, a to na úseku:

- elektrické energie *Energetické závody a.s., U Náhonu 5, 250 33 Šimlovičky č.j. 20987/2007 ze dne 17. 10. 2007.*
- plynu..... *středočeské plynárny, U Plynárny 32, 250 33 Šimlovičky č.j. 234/1 ze dne 3. 4. 2007.*
- vody..... *středočeské vodovody, Mokrá 77, 250 33 Šimlovičky č.j. 42/2007/JK ze dne 29. 2. 2007.*
- rozvodu tepla.....
- kanalizace..... *dtto (viz voda)*
- elektronických komunikací.....
- dopravy..... *obec Hvozdíky jako silniční správní úřad, Šeříková 10, 252 34 Hvozdíky
č.j. 321/2008/dop./Ča. ze dne 3. 10. 2007*
- ostatní.....

Vzor 13

Souhlas s ohlášenou stavbou**Městský úřad Podkovičky
stavební úřad**

ul. Stavbařů 33, 252 33 Podkovičky

Č. j.: Výst. 123/2008/JK

Podkovičky dne 15. 2. 2008

Vyřizuje: Koničková

Souhlas s provedením ohlášené stavby

Městský úřad Podkovičky, stavební úřad (dále jen stavební úřad), jako stavební úřad příslušný podle ustanovení § 13 odst. 1 písm. g) zákona č. 183/2006 Sb., o územním plánování a stavebním řádu (stavební zákon), v platném znění (dále jen stavební zákon), po přezkoumání ohlášené stavby posoudil návrh stavby: **rodinného domu s podkrovím, garáží a dílnou, včetně přípojek vody, kanalizace, plynu, elektro a stavby oplocení, na pozemku parc. č. 101/1 a 102/2 oba v katastrálním území Trnky, obec Hvozdíky, který dne 28. 1. 2008 podali Ing. Petr Pospíšil, nar. 1. 10. 1960 a Marie Pospíšilová, nar. 3. 3. 1963, oba bytem Sámova 33, 101 00 Praha 10 (dále jen stavebníci) a na základě tohoto posouzení vydává podle § 106 odst. 1 stavebního zákona **s o u h l a s** s provedením ohlášené stavby.**

Souhlas platí po dobu 12 měsíců, nepozbývá však platnosti, pokud v této době bylo s ohlášenou stavbou započato.

Jana Koničková
oprávněná úřední osoba

Obdrželi: (do vlastních rukou)

Ing. Petr Pospíšil, Sámova 33, 101 00 Praha 10 + ověřenou projektovou dokumentaci

Marie Pospíšilová, Sámova 33, 101 00 Praha 10

Obecní úřad Hvozdíky, Šeříková 10, 252 34 Hvozdíky + ověřenou projektovou dokumentaci

spis SÚ

Vzor 14

Oznámení užívání stavby**Adresa příslušného úřadu**Úřad: Městský úřad Podkovičky, stavební úřadUlice: ul. Starbařů 33PSC, obec: 252 33 PodkovičkyV Praze dne 28. 11. 2008**Věc: OZNÁMENÍ O UŽÍVÁNÍ STAVBY**

podle ustanovení § 120 zákona č. 183/2006 Sb., o územním plánování a stavebním řádu (stavební zákon), a § 11 vyhlášky č. 526/2006 Sb., kterou se provádějí některá ustanovení stavebního zákona ve věcech stavebního řádu

ČÁST A.**I. Stavebník** **fyzická osoba**

jméno, příjmení, datum narození, místo trvalého pobytu (popřípadě též adresa pro doručování není-li shodná s místem trvalého pobytu)

 fyzická osoba podnikající – podání souvisí s její podnikatelskou činností

jméno, příjmení, datum narození, IČ bylo-li přiděleno, místo trvalého pobytu (popřípadě též adresa pro doručování není-li shodná s místem trvalého pobytu)

 právnícká osoba

název nebo obchodní firma, IČ bylo-li přiděleno, adresa sídla (popřípadě též adresa pro doručování není-li shodná s adresou sídla), osoba oprávněná jednat jménem právnické osoby

.....
Ing. Petr Pospíšil, nar. 1. 10. 1960 a Marie Pospíšilová, nar. 3. 3. 1963,

oba bytem Sámova 33, 101 00 Praha 10

Je-li stavebníkem více osob, jsou údaje obsažené v tomto bodě připojené v samostatné příloze:

ano ne

Identifikační údaje o budoucím uživateli stavby, je-li znám

.....

II. Stavebník jedná

- samostatně
 je zastoupen: jméno, příjmení/ název nebo obchodní firma, zástupce; místo trvalého pobytu/adresa sídla (popřípadě též adresa pro doručování, není-li shodná):

.....

III. Základní údaje o dokončené stavbě

Označení, účel (kapacita) stavby podle povolení (ohlášení, stavební povolení, veřejnoprávní smlouva, certifikát autorizovaného inspektora) *rodinný dům ve tvaru „L“, zastavěná plocha 170 m², výška 7,5 m, kapacita 5+1, včetně garáže a dílny, přípojek vody, plynu, kanalizace, elektro a stavba oplocení*

místo stavby *obec Hvozdíky, parc. č. 101/1 a 101/2 v k. ú. Trnky*

datum vyhotovení a číslo jednací

- územního rozhodnutí nebo *17. 3. 2008, čj. Výst. 123/2008/JK*
 územního souhlasu.....
 stavebního povolení..... *26. 5. 2008, čj. Výst. 123/2008/JK*
 povolení změny stavby před dokončením.....
 veřejnoprávní smlouvy.....
 ohlášení (§ 104 stavebního zákona).....

údaj o způsobu souhlasu stavebního úřadu s ohlášením stavby

- mlčky ke dni
- písemným souhlasem ze dne čj.....
- datum a podací číslo oznámení (§ 117 stavebního zákona)

Stavba byla provedena s odchylkami od uvedených dokumentů nebo od projektové dokumentace

- ano ne

S užíváním stavby bude započato *1. 1. 2009*

Další informace jsou uvedeny v samostatné příloze :

- ano ne

IV. Statistické ukazatele

U budov obsahujících byty, se uvádějí následující statistické ukazatele:

1. Podlahová plocha budovy (m ²).....	230 m ²
2. Celková hodnota budovy bez pozemku (tis. Kč).....	2 900 000 Kč
3. Celková hodnota bytů v nebytových budovách (tis. Kč).....	
4. Počet dokončených bytů.....	1 byt
5. Užitková plocha podle velikosti jednotlivých bytů (m ²).....	90 m ²
6. Obytná plocha podle velikosti jednotlivých bytů (m ²).....	140 m ²
7. Zastavěná plocha budovy (m ²).....	170 m ²
8. Obestavěný prostor budovy (m ³).....	1275 m ³

Pospíšil Pospíšilová

.....
podpis

ČÁST B.

Přílohy oznámení o užívání stavby:

1. popis a zdůvodnění odchylek skutečného provedení stavby od ověřené projektové dokumentace nebo dokumentů specifikovaných v části A, bod III., s informací, zda a kdy byly tyto odchylky schváleny při kontrolní prohlídce stavby
2. doklad o zajištění souborného zpracování dokumentace geodetických prací (u podzemních sítí technického vybavení ještě před jejich zakrytím)
3. geometrický plán (pokud je stavba předmětem evidence v katastru nemovitostí a u staveb technické nebo dopravní infrastruktury)
4. dokumentace skutečného provedení stavby (došlo-li k odchylkám proti stavebnímu povolení, ohlášení stavebnímu úřadu nebo ověřené projektové dokumentaci)
5. plná moc v případě zastupování stavebníka
6. stanoviska vlastníků veřejné dopravní a technické infrastruktury, na kterou byla stavba napojena (pokud byla předem požadována):
- samostatně jsou připojena v dokladové části dokumentace,
s uvedením příslušného vlastníka, č.j. a data vydání, a to na úseku:
- elektrické energie
- plynu
- rozvodu tepla
- vody.....
- kanalizace.....
- elektronických komunikací
- dopravy
- ostatní

Vzor 15

Souhlas s užíváním stavby**Městský úřad Podkovičky
stavební úřad**

ul. Stavbařů 33, 252 33 Podkovičky

Č. j.: Výst. 123/2008/JK

Podkovičky dne 10. 12. 2008

Vyřizuje: Koníčková

Souhlas s užíváním stavby

Městský úřad Podkovičky, stavební úřad (dále jen stavební úřad), jako stavební úřad příslušný podle ustanovení § 13 odst. 1 písm. g) zákona č. 183/2006 Sb., o územním plánování a stavebním řádu (stavební zákon), v platném znění (dále jen stavební zákon), obdržel dne 28. 11. 2008 oznámení o záměru započít s užíváním stavby v souladu s § 120 odst. 1 stavebního zákona stavebníků Ing. Petra Pospíšila, nar. 1. 10. 1960 a Marie Pospíšilové, nar. 3. 3. 1963, oba bytem Sámova 33, 101 00 Praha 10. Výše uvedený záměr se týká stavby: **rodinného domu s podkrovím, garáží a dílnou, včetně přípojek vody, kanalizace, plynu, elektro a stavby oplocení, na pozemku parc. č. 101/1 a 102/2 oba v katastrálním území Trnky, obec Hvozdíky.**

Po řádném přezkoumání předloženého oznámení, zjištění vzájemného souladu s projektovou dokumentací a vzhledem k tomu, že stavebník doložil potřebné doklady a podklady, vydává stavební úřad souhlas s užíváním stavby.

Jana Koníčková
oprávněná úřední osoba

Obdrží: (do vlastních rukou)

Ing. Petr Pospíšil, Sámova 33, 101 00 Praha 10

Marie Pospíšilová, Sámova 33, 101 00 Praha 10

Obecní úřad Hvozdíky, Šeříková 10, 252 34 Hvozdíky

spis SÚ

Vzor 16

Pozvánka na závěrečnou kontrolní prohlídku**Městský úřad Podkovičky
stavební úřad**

ul. Stavbařů 33, 252 33 Podkovičky

Č. j.: Výst. 123/2008/JK

Podkovičky dne 8. 12. 2008

Vyřizuje: Koníčková

Pozvánka na závěrečnou kontrolní prohlídku

Ing. Petr Pospíšil, nar. 1. 10. 1960 a Marie Pospíšilová, nar. 3. 3. 1963, oba bytem Sámova 33, 101 00 Praha 10 (dále jen stavebníci), oznámili dne 28. 11. 2008 záměr započít s užíváním stavby: **rodinného domu s podkrovím, garáží a dílnou, včetně přípojek vody, kanalizace, plynu, elektro a stavby oplocení, na pozemku parc. č. 101/1 a 102/2 oba v katastrálním území Trnky, obec Hvozdíky a přiložili přílohy podle části B přílohy č. 4 vyhlášky č. 526/2006 Sb., kterou se provádějí některá ustanovení stavebního zákona ve věcech stavebního řádu.**

Městský úřad Podkovičky, stavební úřad (dále jen stavební úřad), jako stavební úřad příslušný podle ustanovení § 13 odst. 1 písm. g) zákona č. 183/2006 Sb., o územním plánování a stavebním řádu (stavební zákon), v platném znění (dále jen stavební zákon), za účelem ověření skutečností uváděných v oznámení záměru stanovuje v souladu s ustanovením § 133 odst. 1 stavebního zákona termín kontrolní prohlídky stavby

na den 20. 12. 2008 v 10.00 hodin

se schůzkou pozvaných na místě stavby.

Stavební úřad Vás zároveň v souladu s § 133 odst. 4 stavebního zákona **v y z ý v á** k účasti na závěrečné kontrolní prohlídce.

Pro vstup na pozemek a do stavby při kontrolní prohlídce platí ustanovení § 172 odst. 2 až 6 stavebního zákona. Za neúčast při prohlídce stavby může být uložena pořádková pokuta podle § 173 stavebního zákona.

Nechá-li se některý z účastníků zastupovat, předloží jeho zástupce písemnou plnou moc.

Jana Koníčková
oprávněná úřední osoba

Obdrželi: (do vlastních rukou)

Účastníci řízení

Ing. Petr Pospíšil, Sámova 33, 101 00 Praha 10

Marie Pospíšilová, Sámova 33, 101 00 Praha 10

Dotčené orgány:

obec Hvozdíky jako silniční správní úřad, Šeříková 10, 252 34 Hvozdíky

Městský úřad Šimlovičky, odbor životního prostředí a zemědělství, Podbabská 11, 250 33 Šimlovičky

Městský úřad Šimlovičky, odbor ochrany lesa, Podbabská 11, 250 33 Šimlovičky

Ostatní:

Ing. Arch. Ladislav Janoušek, Zdiby 333, 252 60 Zdiby (projektant)

Josef Rychlý, stavbyvedoucí fy SNADNO a RYCHLE, Novákových 446, 180 00 Praha 8

spis SÚ

Vzor 17

Zákaz užívání stavby**Městský úřad Podkovičky
stavební úřad**

ul. Stavbařů 33, 252 33 Podkovičky

Č. j.: Výst. 123/2008/JK

Podkovičky dne 21. 12. 2008

Vyřizuje: Koníčková

ROZHODNUTÍ

Městský úřad Podkovičky, stavební úřad (dále jen stavební úřad), jako stavební úřad příslušný podle ustanovení § 13 odst. 1 písm. g) zákona č. 183/2006 Sb., o územním plánování a stavebním řádu (stavební zákon), v platném znění (dále jen stavební zákon), po provedení závěrečné kontrolní prohlídky stavby, kterou provedl dne 20. 12. 2008 za účelem ověření skutečností uváděných v oznámení Ing. Petra Pospíšila, nar. 1. 10. 1960 a Marie Pospíšilové, nar. 3. 3. 1963, oba bytem Sámova 33, 101 00 Praha 10 (dále jen stavebníci), o záměru započít s užíváním stavby podle § 120 odst. 2 stavebního zákona **z a k a z u j e** užívání stavby rodinného domu s podkrovím, garáží a dílnou, včetně přípojek vody, kanalizace, plynu, elektro a stavby oplocení, na pozemku parc. č. 101/1 a 102/2 oba v katastrálním území Trnky, obec Hvozdíky.

Odůvodnění

Dne 28. 11. 2008 oznámili stavebníci záměr započít s užíváním shora citované stavby. Stavební úřad svolal kontrolní prohlídku stavby, která se uskutečnila dne 20. 12. 2008. V jejím průběhu stavební úřad zjistil, že při realizaci stavby nebyly dodrženy obecné technické požadavky na výstavbu, stavba není zcela dokončena, neboť nemá provedenou venkovní fasádu.

Vzhledem k výše uvedenému zjištění byl stavební úřad nucen užívání stavby zakázat, neboť stavebníci nedodrželi obecné technické požadavky na výstavbu. Stavební úřad neoznamoval zahájení řízení, neboť podle § 120 odst. 1 stavebního zákona je toto rozhodnutí prvním úkonem v řízení.

Stavební úřad proto rozhodl, jak je uvedeno ve výroku rozhodnutí, za použití ustanovení právních předpisů ve výroku uvedených.

Účastníci řízení podle stavebního zákona jsou Ing. Petr Pospíšil a Marie Pospíšilová.

Poučení

Proti tomuto rozhodnutí se mohou účastníci řízení odvolat do 15 dnů ode dne jeho oznámení. Odvolání se podává u zdejšího stavebního úřadu s potřebným počtem stejnopisů tak, aby jeden stejnopis zůstal stavebnímu úřadu. Odvolání bude postoupeno Krajskému úřadu Středočeského kraje k rozhodnutí. Odvolání proti rozhodnutí nemá podle § 120 odst. 2 stavebního zákona odkladný účinek.

Jana Koníčková
oprávněná úřední osoba

Obdrží: (do vlastních rukou)

Účastníci řízení:

Ing. Petr Pospíšil, Sámova 33, 101 00 Praha 10

Marie Pospíšilová, Sámova 33, 101 00 Praha 10

Ostatní:

Obecní úřad Hvozdíky, Šeříková 10, 252 34, Hvozdíky, po nabytí právní moci rozhodnutí

spis SÚ

Vzor 18

Žádost o územní souhlas**Adresa příslušného úřadu**Úřad: Městský úřad Podkovičky, stavební úřadUlice: ul. Stavbařů 33PSČ, obec: 252 33 PodkovičkyV Praze dne 1. 3. 2008**Věc: OZNÁMENÍ O ZÁMĚRU V ÚZEMÍ K VYDÁNÍ ÚZEMNÍHO SOUHLASU**

podle ustanovení § 96 zákona č. 183/2006 Sb., o územním plánování a stavebním řádu (stavební zákon) a § 15 vyhlášky č. 503/2006 Sb., o podrobnější úpravě územního řízení, veřejnoprávní smlouvy a územního opatření.

ČÁST A.**I. Žadatel**

- fyzická osoba
jméno, příjmení, datum narození, místo trvalého pobytu (popř. jiná adresa pro doručování)
- fyzická osoba podnikající – podání souvisí s její podnikatelskou činností
jméno, příjmení, druh podnikání, identifikační číslo, adresa zapsaná v obchodním rejstříku nebo v jiné zákonem upravené evidenci (popř. jiná adresa pro doručování)
- právnická osoba
název nebo obchodní firma, identifikační číslo nebo obdobný údaj, adresa sídla (popř. jiná adresa pro doručování), osoba oprávněná jednat jménem právnické osoby

.....
Ing. Petr Pospíšil, nar. 1. 10. 1960 a Marie Pospíšilová, nar. 3. 3. 1963,

.....
oba bytem Sámova 33, 101 00 Praha 10
.....

Žádá-li o vydání územního souhlasu více žadatelů, jsou údaje obsažené v bodě I. připojené v samostatné příloze: ano ne

Žadatel jedná

- samostatně
- je zastoupen: jméno, příjmení / název nebo obchodní firma, zástupce; místo trvalého pobytu / adresa sídla (popř. jiná adresa pro doručování):
-
.....

Dotčené pozemky:

obec	katastrální území	parcelní č.	druh pozemku podle katastru nemovitostí	výměra
<i>Hvozdíky</i>	<i>Trnky</i>	<i>101/1</i>	<i>zahraďa</i>	<i>950 m²</i>

Týká-li se záměr stavby / zařízení, žadatel uvede jejich identifikaci podle katastru nemovitostí.

Týká-li se záměr více pozemků / staveb / zařízení, žadatel připojuje údaje obsažené v bodě II. v samostatné příloze: ano ne**III. Účastníci, kteří mají vlastnická práva k pozemkům / stavbám / zařízením, jichž se požadovaný záměr týká**

- Pozemek parc. č.: *101/1*....., katastrální území: *Trnky*.....
- Stavba / zařízení – identifikace podle katastru nemovitostí:

Vlastník: fyzická osoba

jméno, příjmení, datum narození, místo trvalého pobytu (popř. jiná adresa pro doručování)

-
- fyzická osoba podnikající – podání souvisí s její podnikatelskou činností

jméno, příjmení, druh podnikání, identifikační číslo, adresa zapsaná v obchodním rejstříku nebo v jiné zákonem upravené evidenci (popř. jiná adresa pro doručování)

-
- právnická osoba

název nebo obchodní firma, identifikační číslo nebo obdobný údaj, adresa sídla (popř. jiná adresa pro doručování), osoba oprávněná jednat jménem právnické osoby

*Ing. Petr Pospíšil, nar. 1. 10. 1960 a Marie Pospíšilová, nar. 3. 3. 1963,**oba bytem Sámkova 33, 101 00 Praha 10*

Vlastník jedná:

 samostatně zastoupen

Pozemek je ve vlastnictví:

 žadatele jiného vlastníka

Stavba /zařízení je ve vlastnictví:

 žadatele jiného vlastníkaNavrhuje-li se záměr na více pozemcích / stavbách / zařízeních, žadatelé připojují údaje obsažené v bodě III. v samostatné příloze: ano ne**IV. Účastníci, kteří mají jiná věcná práva k pozemkům / stavbám / zařízením**

-
- Pozemek parc. č.:, katastrální území:

-
- Stavba / zařízení – identifikace podle katastru nemovitostí:

Druh práva: (např. věcné břemeno, zástavní právo, předkupní právo)

Oprávněný: jméno, příjmení / název nebo obchodní firma, zástupce; místo trvalého pobytu / adresa sídla (popř. jiná adresa pro doručování):

.....

Navrhuje-li se záměr na více pozemcích / stavbách / zařízeních, u nichž jsou jiná věcná práva, žadatelé připojují údaje obsažené v bodě IV. v samostatné příloze: ano ne

V. Základní údaje o záměru

Druh a rozsah oznamovaného záměru a jeho vlivech na sousední pozemky a stavby

.....
garáž nepodsklepená o rozměrech 6,0 m x 4,0 m a výšce 3,5 m,
vliv na sousední pozemky se nepředpokládá

VI. Údaj o tom, zda je záměr v zastavěném území nebo zastavitelné ploše

.....
záměr je v zastavěném území

VII. Údaj prokazující soulad s územně plánovací dokumentací, s obecnými požadavky na využívání území a obecnými požadavky na výstavbu

.....
stavba je umístěna na ploše určené k bydlení v rodinných domech – venkovské. Stavba garáže nebude překračovat koeficient zastavěnosti pozemku 30 %, je v souladu s obecnými požadavky na využití území a obecnými požadavky na výstavbu

VIII. Údaje o současném stavu dotčeného území, pozemcích a stavbách na nich

.....
zahradka s rodinným domem

IX. Údaj o tom, že poměry v území se záměrem podstatně nemění

.....
stavbou garáže se podstatně nemění poměry v území

X. Údaj o tom, že záměr nevyžaduje nové nároky na veřejnou dopravní a technickou infrastrukturu

.....
pozemek je již komunikačně připojen a na inženýrské sítě se nepřipojuje

XI. Posouzení vlivu záměru na životní prostředí podle zvláštního právního předpisu

- záměr nevyžaduje posouzení jejích vlivů na životní prostředí:
- nevztahuje se na něj zákon č. 100/2001 Sb. ani § 45h a 45i zákona č. 114/1992 Sb.
 - vyjádření příslušného úřadu, kterým se konstatuje, že záměr nepodléhá posuzování vlivů záměru na životní prostředí podle zákona č. 100/2001 Sb.
 - stanovisko orgánu ochrany přírody, kterým tento orgán vyloučil významný vliv na území evropsky významné lokality nebo ptačí oblasti
 - závěr zjišťovacího řízení, kterým se stanoví, že záměr nemůže mít významný vliv na životní prostředí

XII. Seznam dalších účastníků řízení (neuvedených v bodě I. a III.)

Jméno, příjmení / název nebo obchodní firma, zástupce; místo trvalého pobytu / adresa sídla (popř. jiná adresa pro doručování):

.....
Jan Kalaba, V Podskalí 318, 101 00 Praha 10

obec Hvozdíky, Šeříková 10, 252 34 Hvozdíky

.....

.....

.....

.....

.....

.....

Je-li počet dalších účastníků větší, žadatel připojuje údaje obsažené v bodě VIII. v samostatné příloze:

- ano ne

Pospíšil Pospíšilová

 podpis žadatele nebo jeho zástupce

ČÁST B.

Přílohy k žádosti:

1. Doklad prokazující vlastnické právo žadatele nebo doklad o právu založeném smlouvou provést záměr; tyto doklady se připojují, nelze-li tato práva ověřit v katastru nemovitostí.
2. Souhlas vlastníka pozemku /stavby / zařízení (v případě, že je odlišný od žadatele), na němž má být záměr uskutečněn, daný na podkladě dokumentace stavby, obsahující identifikaci pozemku / stavby / záměru žadatele, doložený jeho ověřeným podpisem s připojeným situačním výkresem.
3. Plná moc v případě zastupování, není-li udělena plná moc pro více řízení, popř. plná moc do protokolu.
4. Kopie katastrální mapy a situační výkres současného stavu území v měřítku katastrální mapy včetně parcelních čísel, se zakreslením požadovaného záměru, s vyznačením vazeb a účinků na okolí.
5. Jednoduchý technický popis záměru s příslušnými výkresy podle jeho charakteru, zejména půdorysy rozhodujících podlaží a pohledů u budov.
6. Stanovisko nebo vyjádření dotčeného orgánu nebo příslušného úřadu nebo závěr zjišťovacího řízení, že záměr nevyžaduje posouzení jeho vlivů na životní prostředí.
7. Závazná stanoviska dotčených orgánů, popř. jejich rozhodnutí opatřená doložkou právní moci, která žadatel připojuje k žádosti v případě, že byla vydána:
- samostatně jsou připojeny v dokladové části dokumentace,
- s uvedením příslušného orgánu, č.j. a data vydání, a to na úseku:
- ochrany přírody a krajiny
- ochrany vod
- ochrany ovzduší
- ochrany zemědělského půdního fondu
- ochrany lesa *MěÚ Šimlovičky, odboru ochrany lesa,
Podbabská 11, 250 33 Šimlovičky č.j. 378-Le/2007/Po ze dne 3. 10. 2007*
- ochrany ložisek nerostných surovin
- odpadového hospodářství
- ochrany veřejného zdraví
- veterinární péče
- památkové péče
- dopravy na pozemních komunikacích
- dopravy drážní
- dopravy letecká
- dopravy vodní
- energetiky
- využívání jaderné energie a ionizujícího záření
- elektronických komunikací
- obrany státu
- bezpečnosti státu
- civilní ochrany
- požární ochrany
- bezpečnosti práce
- další, není-li uvedeno výše

.....

 Pozn.: Závazným stanoviskem dotčených orgánů nesmí být vyjádřen nesouhlas ani nesmí závazné stanovisko obsahovat podmínky (§ 96 odst. 1 stavebního zákona).

8. Stanoviska vlastníků veřejné dopravní a technické infrastruktury k možnosti a způsobu napojení záměru, vyznačená na situačním výkrese, které žadatel připojuje k žádosti:
- samostatně jsou připojeny v dokladové části dokumentace, s uvedením příslušného vlastníka, č.j. a data vydání, a to na úseku:
- elektřiny
- plynu
- vody
- kanalizace
- rozvodu tepla
- elektronických komunikací
- dopravy
- ostatní
9. Vyjádření účastníků řízení vč. obce, pokud byla získána před zahájením řízení, příp. sdělení, že byli vyrozuměni o podání oznámení.
10. Samostatné přílohy s uvedením údajů:
- žadatelů (bod I. žádosti)
- pozemků / staveb / zařízení (bod II. žádosti)
- vlastnických a jiných práv (bod III. a IV. žádosti)
- dalších účastníků řízení (bod XII. žádosti)

Vzor 19

Územní souhlas

Městský úřad Podkovičky
stavební úřad
ul. Stavbařů 33, 252 33 Podkovičky

Č. j.: Výst. 123/2008/JK
Vyřizuje: Koničková

Podkovičky dne 15. 3. 2008

Územní souhlas

Městský úřad Podkovičky, stavební úřad (dále jen stavební úřad), jako stavební úřad příslušný podle ustanovení § 13 odst. 1 písm. g) zákona č. 183/2006 Sb., o územním plánování a stavebním řádu (stavební zákon), v platném znění (dále jen stavební zákon), posoudil záměr na umístění stavby garáže na pozemku parc. č. 101/1 v katastrálním území Trnky, obec Hvozdíky, který dne 1. 3. 2008 oznámili Ing. Petr Pospíšil, nar. 1. 10. 1960 a Marie Pospíšilová, nar. 3. 3. 1963, oba bytem Sámova 33, 101 00 Praha 10 (dále jen žadatelé) a na základě toho vydává v souladu s § 96 odst. 4 stavebního zákona pro výše uvedenou stavbu územní souhlas.

Územní souhlas má podle § 96 odst. 7 stavebního zákona platnost 12 měsíců.

Jana Koničková
oprávněná úřední osoba

Obdrží: (do vlastních rukou)

Ing. Petr Pospíšil, Sámova 33, 101 00 Praha 10 + ověřenou grafickou přílohu
Marie Pospíšilová, Sámova 33, 101 00 Praha 10

Ostatní

Obecní úřad Hvozdíky, Šeřítková 10, 252 34 Hvozdíky

spis SÚ

Vzor 20

Nevydání územního souhlasu**Městský úřad Podkovičky
stavební úřad**

ul. Stavbařů 33, 252 33 Podkovičky

Č. j.: Výst. 123/2008/JK

Podkovičky dne 15. 3. 2008

Vyřizuje: Koníčková

USNESENÍ

Městský úřad Podkovičky, stavební úřad (dále jen stavební úřad), jako stavební úřad příslušný podle ustanovení § 13 odst. 1 písm. g) zákona č. 183/2006 Sb., o územním plánování a stavebním řádu (stavební zákon), v platném znění (dále jen stavební zákon), posoudil záměr, který dne 1. 3. 2008 podali Ing. Petr Pospíšil, nar. 1. 10. 1960 a Marie Pospíšilová, nar. 3. 3. 1963, oba bytem Sámova 33, 101 00 Praha 10 (dále jen žadatelé), na umístění stavby **garáže** na pozemku parc. č. 101/1 v katastrálním území Trnky, obec Hvozdíky (dále jen stavba), a podle § 96 odst. 4 stavebního zákona rozhodl o projednání záměru v územním řízení.

O d ů v o d n ě n í

Dne 2. 1. 2007 žadatelé oznámili záměr v území, kterým požádali o vydání územního souhlasu na výše uvedenou stavbu. Stavební úřad záměr posoudil a dospěl k závěru, že záměr na umístění stavby nesplňuje podmínky stanovené v § 96 odst. 3 písm. e) stavebního zákona, neboť soused – vlastník pozemku parc. č. 101/4 v katastrálním území Trnky Jan Kalaba, bytem V Podskalí 318, 101 00 Praha 10, nedal ke stavbě souhlas.

S ohledem na výše uvedené stavební úřad rozhodl tak, jak je ve výroku uvedeno.

Územní řízení je zahájeno dnem doručení tohoto usnesení.

P o u ě n í

Proti tomuto usnesení lze podat odvolání do 15 dnů ode dne jeho oznámení. Odvolání se podává u zdejšího stavebního úřadu s potřebným počtem stejnopisů tak, aby jeden stejnopis zůstal stavebnímu úřadu. Odvolání bude postoupeno Krajskému úřadu Středočeského kraje k rozhodnutí.

Odvolání proti usnesení nemá podle § 76 odst. 5 správního řádu odkladný účinek.

Jana Koníčková
oprávněná úřední osoba

Obdrželi: (do vlastních rukou)

Účastníci řízení:

Ing. Petr Pospíšil, Sámova 33, 101 00 Praha 10

Marie Pospíšilová, Sámova 33, 101 00 Praha 10

Jan Kalaba, bytem V Podskalí 318, 101 00 Praha 10

obec Hvozdíky, Šeříková 10, 252 34 Hvozdíky

spis SÚ

Vzor 21

Oznámení změny v užívání stavby**Adresa příslušného úřadu**Úřad: Městský úřad Podkovičky, stavební úřadUlice: ul. Starbařů 33PSC, obec: 252 33 PodkovičkyV Praze dne 15. 5. 2008**Věc: OZNÁMENÍ ZMĚNY V UŽÍVÁNÍ STAVBY**

podle ustanovení § 127 zákona č. 183/2006 Sb., o územním plánování a stavebním řádu (stavební zákon), a § 13 vyhlášky č. 526/2006 Sb., kterou se provádějí některá ustanovení stavebního zákona ve věcech stavebního řádu

ČÁST A.**I. Osoba oznamující změnu** **fyzická osoba**

jméno, příjmení, datum narození, místo trvalého pobytu (popřípadě též adresa pro doručování, není-li shodná s místem trvalého pobytu)

 fyzická osoba podnikající – podání souvisí s její podnikatelskou činností

jméno, příjmení, datum narození, IČ bylo-li přiděleno, místo trvalého pobytu (popřípadě též adresa pro doručování, není-li shodná s místem trvalého pobytu)

 právnícká osoba

název nebo obchodní firma, IČ bylo-li přiděleno, adresa sídla (popřípadě též adresa pro doručování, není-li shodná s adresou sídla), osoba oprávněná jednat jménem právnické osoby

.....
Ing. Petr Pospíšil, nar. 1. 10. 1960 a Marie Pospíšilová, nar. 3. 3. 1963,

oba bytem Sámova 33, 101 00 Praha 10

Oznamuje-li změnu více osob, jsou údaje obsažené v tomto bodě připojeny v samostatné příloze:

ano ne

II. Oznamující osoba jedná

- samostatně
 je zastoupena: jméno, příjmení, název nebo obchodní firma, zástupce; místo trvalého pobytu/adresa sídla (popřípadě též adresa pro doručování, není-li shodná):

.....

III. Údaje o stavbě

Označení, dosavadní účel (kapacita) a popis stavby

.....
garáž v přízemí rodinného domu

Místo stavby, včetně čísla popisného *pozemek parc. č. 101/1 v k. ú. Trnky,*
garáž v rodinném domě čp. 333, obec Hvozdíky

IV. Vlastnická práva ke stavbě

- Vlastník: shodný s osobou oznamující změnu
 fyzická osoba
 jméno, příjmení, datum narození, místo trvalého pobytu (popřípadě též adresa pro doručování, není-li shodná s místem trvalého pobytu)
 právnická osoba
 název nebo obchodní firma, IČ bylo-li přiděleno, adresa sídla (popřípadě též adresa pro doručování, není-li shodná s adresou sídla), osoba oprávněná jednat jménem právnické osoby

.....

V. Vlastnická práva k zastavěnému stavebnímu pozemku

Pozemky parc. č.: *101/1*.....

katastrální území: *Trnky*.....

- Vlastník : shodný s vlastníkem stavby
 fyzická osoba
 jméno, příjmení, datum narození, místo trvalého pobytu (popřípadě též adresa pro doručování, není-li shodná s místem trvalého pobytu)
 právnická osoba
 název nebo obchodní firma, IČ bylo-li přiděleno, adresa sídla (popřípadě též adresa pro doručování, není-li shodná s adresou sídla), osoba oprávněná jednat jménem právnické osoby

.....

.....
.....
.....
VI. Nový způsob užívání stavby

Popis změn... *krejčovská dílna*

.....
.....
odůvodnění zamýšlené změny

paní Pospíšilová využije krejčovskou dílnu k podnikatelskému účelu

.....
.....
rozsah a důsledky změny

jedná se pouze o změnu ve využití stávající stavby

VII. Informace, zda stavba je užívána

v případě kanalizace pro veřejnou potřebu počet odběratelů (§ 2 odst. 5 zákona č. 274/2001 Sb., o vodovodech a kanalizacích)

.....
VIII. Informace o projednání změny v užívání stavby z hlediska jejího vlivu na využití území a nároků na okolí podle § 81 stavebního zákona

(pokud rozhodnutí vydal jiný orgán než stavební úřad, připojí se k oznámení)

nepředpokládá se vliv stavby na využití území ani její nároky na okolí

.....
Pospíšil Pospíšilová

.....
podpis

ČÁST B.

Přílohy oznámení o změně v užívání stavby:

1. dokumentace s vyznačením stávajícího a nového způsobu užívání jednotlivých místností a prostorů
2. doklad o vlastnictví ke stavbě, není-li tato skutečnost ověřitelná v katastru nemovitostí
3. souhlas vlastníka stavby se změnou v jejím užívání, není-li oznamující osoba vlastníkem stavby
4. plná moc v případě zastupování oznamující osoby
5. závazná stanoviska dotčených orgánů, pokud jsou pro změnu v užívání stavby zvláštními právními předpisy vyžadována
 - samostatně jsou připojena v dokladové části dokumentace
 - s uvedením příslušného orgánu, č.j. a data vydání, a to na úseku:
 - ochrany přírody a krajiny
 - ochrany vod
 - ochrany ovzduší.....
 - ochrany zemědělského půdního fondu
 - ochrany lesa.....
 - ochrany ložisek nerostných surovin
 - odpadového hospodářství
 - prevence závažných havárií.....
 - veřejného zdraví
 - lázní a zřídél.....
 - veterinární péče.....
 - památkové péče.....
 - dopravy na pozemních komunikacích
 - dopravy drážní.....
 - dopravy letecké.....
 - dopravy vodní.....
 - energetiky.....
 - jaderné bezpečnosti a ochrany před ionizujícím zářením
 - elektronických komunikací.....
 - bezpečnosti státu.....
 - obrany státu.....
 - civilní ochrany.....
 - požární ochrany.....
 - jiné.....

6. Stanoviska vlastníků veřejné dopravní a technické infrastruktury, na kterou je stavba napojena, připojená k oznámení, pokud to změna v užívání stavby vyžaduje

s uvedením příslušného vlastníka, č.j. a data vydání, a to na úseku:

- elektrické energie.....
- plynu.....
- rozvodu tepla
- vody.....
- kanalizace.....
- elektronických komunikací.....
- dopravy
- ostatní

Vzor 22

Souhlas se změnou v užívání stavby**Městský úřad Podkovičky
stavební úřad**

ul. Stavbařů 33, 252 33 Podkovičky

Č. j.: Výst. 123/2008/JK

Podkovičky dne 17. 6. 2008

Vyřizuje: Koničková

Souhlas se změnou v užívání stavby

Dne 15. 6. 2008 oznámili Ing. Petr Pospíšil, nar. 1. 10. 1960 a Marie Pospíšilová, nar. 3. 3. 1963, oba bytem Sámova 33, 101 00 Praha 10, změnu v užívání stavby - **garáže** v přízemí rodinného domu čp. 215 na pozemku parc. č. 101/1 v katastrálním území Trnky, obec Hvozdíky, **na krejčovskou dílnu.**

Městský úřad Podkovičky, stavební úřad (dále jen stavební úřad), jako stavební úřad příslušný podle ustanovení § 13 odst. 1 písm. g) zákona č. 183/2006 Sb., o územním plánování a stavebním řádu (stavební zákon), v platném znění (dále jen stavební zákon), posoudil toto oznámení a na základě toho podle § 127 odst. 2 stavebního zákona se změnou v užívání stavby - **garáže** v přízemí rodinného domu čp. 215 na pozemku parc. č. 101/1 v katastrálním území Trnky, obec Hvozdíky, **na krejčovskou dílnu, s o u h l a s í.**

Jana Koničková
oprávněná úřední osoba

Obdrží: (do vlastních rukou)

Ing. Petr Pospíšil, Sámova 33, 101 00 Praha 10

Marie Pospíšilová, Sámova 33, 101 00 Praha 10

Obecní úřad Hvozdíky, Šeříková 10, 252 34 Hvozdíky

spis SÚ

Vzor 23

Zákaz změny v užívání stavby**Městský úřad Podkovičky
stavební úřad**

ul. Stavbařů 33, 252 33 Podkovičky

Č. j.: Výst. 123/2008/JK

Podkovičky dne 25. 9. 2008

Vyřizuje: Koníčková

ROZHODNUTÍ

Dne 17. 9. 2008 podali Ing. Petr Pospíšil, nar. 1. 10. 1960 a Marie Pospíšilová, nar. 3. 3. 1963, oba bytem Sámova 33, 101 00 Praha 10 (dále jen žadatelé), oznámení změny v užívání stavby **garáže a dílny** umístěné v přízemní rodinného domu čp. 215 na pozemku parc. č. 101/1 v katastrálním území Trnky, obec Hvozdíky, **na autodílnu a lakovnu**.

Městský úřad Podkovičky, stavební úřad (dále jen stavební úřad), jako stavební úřad příslušný podle ustanovení § 13 odst. 1 písm. g) zákona č. 183/2006 Sb., o územním plánování a stavebním řádu (stavební zákon), v platném znění (dále jen stavební zákon), posoudil oznámení a na základě toho podle § 127 odst. 2 stavebního zákona **z a k a z u j e z m ě n u v u ž í v á n í s t a v b y g a r á ž e a d í l n y** umístěné v přízemní rodinného domu čp. 215 na pozemku parc. č. 101/1 v katastrálním území Trnky, obec Hvozdíky, **na autodílnu a lakovnu** a zároveň podle § 85 odst. 2 písm. a) správního řádu odnímá případně podanému odvolání odkladný účinek.

O d ů v o d n ě n í

Stavební úřad posoudil shora citované oznámení navrhované změny v užívání stavby a zjistil, že stavba je v rozporu s územním plánema dále že nespĺňuje Na základě těchto skutečností podle § 127 odst. 2 stavebního zákona rozhodl tak, jak je uvedeno ve výroku rozhodnutí. Stavební úřad neoznamoval zahájení řízení, neboť toto rozhodnutí je podle § 127 odst. 2 stavebního zákona prvním úkonem v řízení.

Stavební úřad využil oprávnění daného mu § 85 odst. 2 písm. a) správního řádu a odejmul případně podanému odvolání odkladný účinek z toho důvodu, aby v mezidobí (do nabytí právní moci tohoto rozhodnutí) nedošlo k souhlasu se změnou v užívání stavby mlčky podle § 127 odst. 2 stavebního zákona.

Účastníci řízení jsou Ing. Petr Pospíšil a Marie Pospíšilová.

P o u ě n í

Proti tomuto rozhodnutí se mohou účastníci řízení odvolat do 15 dnů ode dne jeho oznámení. Odvolání se podává u zdejšího stavebního úřadu s potřebným počtem stejnopisů tak, aby jeden stejnopis zůstal stavebnímu úřadu. Odvolání bude postoupeno Krajskému úřadu Středočeského kraje k rozhodnutí.

Jana Koníčková
oprávněná úřední osoba

Obdrželi: (do vlastních rukou)

Účastníci řízení

Ing. Petr Pospíšil, Sámova 33, 101 00 Praha 10

Marie Pospíšilová, Sámova 33, 101 00 Praha 10

Obecní úřad Hvozdíky, Šeřítková 10, 252 34 Hvozdíky, po nabytí právní moci rozhodnutí
spis SÚ

Vzor 24

Zahájení řízení o odstranění stavby**Městský úřad Podkovičky
stavební úřad**

ul. Stavbařů 33, 252 33 Podkovičky

Č. j.: Výst. 123/2008/JK

Podkovičky dne 17. 1. 2008

Vyřizuje: Koníčková

Oznámení o zahájení řízení o nařízení odstranění stavby

Městský úřad Podkovičky, stavební úřad (dále jen stavební úřad), jako stavební úřad příslušný podle ustanovení § 13 odst. 1 písm. g) zákona č. 183/2006 Sb., o územním plánování a stavebním řádu (stavební zákon), v platném znění (dále jen stavební zákon), ve smyslu § 46 zákona č. 500/2004 Sb., správní řád, v platném znění, zahajuje podle § 129 odst. 3 stavebního zákona řízení o odstranění stavby **dřevěné kolny na pozemku parc. č. 101/4** v katastrálním území Trnky, obec Hvozdíky, pana Jana Kalaby, provedené bez ohlášení stavebnímu úřadu vyžadovaného tímto zákonem.

O zahájení řízení stavební úřad v souladu s ustanovením § 47 správního řádu uvědomuje účastníky řízení a dotčené orgány.

Protože podle ustanovení § 129 odst. 3 stavebního zákona jde o stavbu, kterou lze v případě splnění podmínek podle odstavce 2 dodatečně povolit, stavebník nebo vlastník může požádat o její dodatečné povolení a předložit podklady ve stejném rozsahu jako k žádosti o stavební povolení.

Účastníci řízení jsou oprávněni ve smyslu § 36 správního řádu navrhnout důkazy a vyjádřit v řízení své stanovisko. Zároveň mohou sdělit svá stanoviska dotčené orgány.

Do podkladů rozhodnutí lze nahlédnout v kanceláři č. 212 stavebního úřadu, ve dnech pondělí a středa od 8.00 hodin do 17.00 hodin, jinak po telefonické domluvě na č. tel. 999 999 999.

Nechá-li se některý z účastníků zastupovat, předloží jeho zástupce písemnou plnou moc.

Jana Koníčková
oprávněná úřední osoba

Obdrží: (do vlastních rukou)

Účastníci řízení:

Jan Kalaba, V Podskalí 318, 101 00 Praha 10

Ing. Petr Pospíšil, Sámova 33, 101 00 Praha 10

Marie Pospíšilová, Sámova 33, 101 00 Praha 10

obec Hvozdíky, Šeříková 10, 252 34, Hvozdíky

Dotčené orgány:

Městský úřad Šimlovičky, odbor životního prostředí a zemědělství, Podbabská 11, 250 33 Šimlovičky

Městský úřad Šimlovičky, odbor ochrany lesa, Podbabská 11, 250 33 Šimlovičky

spis SÚ

Vzor 25

Přerušení řízení o odstranění stavby**Městský úřad Podkovičky
stavební úřad**

ul. Stavbařů 33, 252 33 Podkovičky

Č. j.: Výst. 123/2008/JK

Podkovičky dne 29. 1. 2008

Vyřizuje: Koničková

USNESENÍ

Městský úřad Podkovičky, stavební úřad (dále jen stavební úřad), jako stavební úřad příslušný podle ustanovení § 13 odst. 1 písm. g) zákona č. 183/2006 Sb., o územním plánování a stavebním řádu (stavební zákon), v platném znění (dále jen stavební zákon), v souladu s ustanovením § 64 odst. 1 písm. e) zákona č. 500/2004 Sb., správní řád, v platném znění, podle ustanovení § 129 odst. 3 stavebního zákona **přerušuje** řízení o nařízení odstranění stavby **dřevěné kolny na pozemku parc. č. 101/4** v katastrálním území Trnky, obec Hvozdíky (dále jen stavba), do dne nabytí právní moci rozhodnutí o žádosti stavebníka (vlastníka stavby) pana Jana Kalaby, nar. 8. 7. 1952, bytem V Podskalí 318, 101 00 Praha 10, o dodatečně povolení stavby, kterou podal dne 26. 1. 2008 jako účastník řízení podle § 27 odst. 1 správního řádu.

O d ů v o d n ě n í

Řízení o odstranění stavby bylo zahájeno stavebním úřadem z moci úřední dne 17. 1. 2008 na základě zjištění, že stavebník provedl předmětnou stavbu bez opatření stavebního úřadu vyžadovaného stavebním zákonem ve smyslu ustanovení § 129 odst. 1 písm. b) stavebního zákona.

Podle ustanovení § 129 odst. 3 stavebního zákona se jedná o stavbu, kterou lze v případě splnění podmínek podle odstavce 2 dodatečně povolit, stavebník požádal o její dodatečné povolení a předložil podklady ve stejném rozsahu jako k žádosti o stavební povolení a proto stavební úřad přerušuje řízení o odstranění stavby do ukončení řízení o dodatečném stavebním povolení.

Účastníci řízení podle stavebního zákona jsou Jan Kalaba, Ing. Petr Pospíšil, Marie Pospíšilová, obec Hvozdíky.

P o u č e n í

Po dobu přerušení řízení lhůta pro vydání rozhodnutí podle § 65 odst. 1 správního řádu neběží.

Proti tomuto usnesení lze podat odvolání do 15 dnů ode dne jeho oznámení. Odvolání se podává u zdejšího stavebního úřadu s potřebným počtem stejnopisů tak, aby jeden stejnopis zůstal stavebnímu úřadu a aby každý účastník dostal jeden stejnopis. Odvolání bude postoupeno Krajskému úřadu Středočeského kraje k rozhodnutí.

Odvolání proti usnesení nemá podle § 76 odst. 5 správního řádu odkladný účinek.

Jana Koničková
oprávněná úřední osoba

Obdrží: (do vlastních rukou)

Účastníci řízení:

Jan Kalaba, V Podskalí 318, 101 00 Praha 10

Ing. Petr Pospíšil, Sámova 33, 101 00 Praha 10

Marie Pospíšilová, Sámova 33, 101 00 Praha 10

obec Hvozdíky, Šeříková 10, 252 34, Hvozdíky

Dotčené orgány:

Městský úřad Šimlovičky, odbor životního prostředí a zemědělství, Podbabská 11, 250 33 Šimlovičky

Městský úřad Šimlovičky, , odbor ochrany lesa, Podbabská 11, 250 33 Šimlovičky

spis SÚ

Vzor 26

Zastavení řízení o odstranění stavby**Městský úřad Podkovičky
stavební úřad**

ul. Stavbařů 33, 252 33 Podkovičky

Č. j.: Výst. 123/2008/JK

Podkovičky dne 4. 4. 2008

Vyřizuje: Koníčková

USNESENÍ

Městský úřad Podkovičky, stavební úřad (dále jen stavební úřad), jako stavební úřad příslušný podle ustanovení § 13 odst. 1 písm. g) zákona č. 183/2006 Sb., o územním plánování a stavebním řádu (stavební zákon), v platném znění (dále jen stavební zákon), v souladu s ustanovením § 66 odst. 1 písm. h) zákona č. 500/2004 Sb., správní řád, v platném znění, podle ustanovení § 129 odst. 3 stavebního zákona **zastavuje** řízení o nařízení odstranění stavby **dřevěné kolny postavené na pozemku parc. č. 101/4** v katastrálním území Trnky, obec Hvozdíky (dále jen stavba), panu Janu Kalabovi, nar. 8. 7. 1952, bytem V Podsklali 318, 101 00 Praha 10.

O d ů v o d n ě n í

Řízení o odstranění stavby podle § 129 odst. 1 písm. b) stavebního zákona bylo zahájeno stavebním úřadem z moci úřední dne 17. 1. 2008 na základě zjištění, že stavebník provedl předmětnou stavbu bez ohlášení stavebnímu úřadu podle § 140 odst. 2 písm. d) stavebního zákona. Usnesením ze dne 29. 1. 2008 bylo předmětné řízení přerušeno do doby vyřízení žádosti stavebníka (vlastníka stavby) pana Jana Kalaby, nar. 8. 7. 1952, bytem V Podskali 318, 101 00 Praha 10, o dodatečné povolení stavby ze dne 26. 1. 2008.

Protože rozhodnutím č. j. Výst. 125/2008/JK ze dne 1. 3. 2008 byla předmětná stavba dodatečně povolena (s nabytím právní moci dnem 26. 3. 2008), rozhodl stavební úřad tak, jak je uvedeno ve výroku rozhodnutí.

Účastníky řízení podle stavebního zákona jsou Jan Kalaba, Ing. Petr Pospíšil, Marie Pospíšilová, obec Hvozdíky.

P o u ě n í

Proti tomuto usnesení lze podat odvolání do 15 dnů ode dne jeho oznámení. Odvolání se podává u zdejšího stavebního úřadu s potřebným počtem stejnopisů tak, aby jeden stejnopis zůstal stavebnímu úřadu a aby každý účastník dostal jeden stejnopis. Odvolání bude postoupeno Krajskému úřadu Středočeského kraje k rozhodnutí.

Odvolání proti usnesení nemá podle § 76 odst. 5 správního řádu odkladný účinek.

Jana Koníčková
oprávněná úřední osoba

Obdržel: (do vlastních rukou)

Účastníci řízení:

Jan Kalaba, V Podskali 318, 101 00 Praha 10

Ing. Petr Pospíšil, Sámova 33, 101 00 Praha 10

Marie Pospíšilová, Sámova 33, 101 00 Praha 10

obec Hvozdíky, Šeříková 10, 252 34, Hvozdíky

Dotčené orgány:

Městský úřad Šimlovičky, odbor životního prostředí a zemědělství, Podbabská 11, 250 33 Šimlovičky

Městský úřad Šimlovičky, odbor ochrany lesa, Podbabská 11, 250 33 Šimlovičky

spis SÚ

Vzor 27

Nařízení o odstranění stavby**Městský úřad Podkovičky
stavební úřad**

ul. Stavbařů 33, 252 33 Podkovičky

Č. j.: Výst. 123/2008/JK

Podkovičky dne 15. 3. 2008

Vyřizuje: Koníčková

ROZHODNUTÍ

Městský úřad Podkovičky, stavební úřad (dále jen stavební úřad), jako stavební úřad příslušný podle ustanovení § 13 odst. 1 písm. g) zákona č. 183/2006 Sb., o územním plánování a stavebním řádu (stavební zákon), v platném znění (dále jen stavební zákon), podle ustanovení § 129 odst. 1 písm. b) stavebního zákona **nařizuje odstranění stavby** dřevěné kolny postavené na pozemku parc. č. 101/4 v katastrálním území Trnky, obec Hvozdíky (dále jen stavba), vlastníku panu Janu Kalabovi, nar. 8. 7. 1952, bytem V Podskalí 318, 101 00 Praha 10.

Při odstraňování stavby musí být dodrženy tyto podmínky:

- 1.
 - 2.
- atd.

O d ů v o d n ě n í

Podle ustanovení § 129 odst. 1 písm. b) stavebního zákona stavební úřad nařídil vlastníku stavby odstranění stavby provedené bez ohlášení stavebnímu úřadu vyžadovanému tímto zákonem. Stavební úřad z úřední moci dne 17.1.2008 zahájil podle odstavce 3 tohoto ustanovení řízení o odstranění stavby, a protože stavebník (vlastník) dne 26.1.2008 požádal o její dodatečné povolení, přerušil stavební úřad usnesením ze dne 29.1.2008 zahájené řízení o odstranění stavby a vedl řízení o podané žádosti. V průběhu řízení bylo zjištěno, že stavbu nelze ve smyslu ustanovení § 129 odst. 2 stavebního zákona dodatečně povolit z důvodů Stavební úřad seznámil s touto skutečností účastníky řízení a ve smyslu ustanovení § 36 odst. 3 správního řádu jim dal možnost před vydáním rozhodnutí ve věci se vyjádřit k podkladům rozhodnutí. Vzhledem k tomu, že byla prokázána nemožnost dodatečného povolení stavby, stavební úřad rozhodl tak, jak je uvedeno ve výroku rozhodnutí.

Účastníci řízení podle stavebního zákona jsou Jan Kalaba, Ing. Petr Pospíšil, Marie Pospíšilová, obec Hvozdíky.

P o u č e n í

Proti tomuto rozhodnutí se mohou účastníci řízení odvolat do 15 dnů ode dne jeho oznámení. Odvolání se podává u zdejšího stavebního úřadu s potřebným počtem stejnopisů tak, aby jeden stejnopis zůstal stavebnímu úřadu a aby každý účastník dostal jeden stejnopis. Odvolání bude postoupeno Krajskému úřadu Středočeského kraje k rozhodnutí.

Jana Koníčková
oprávněná úřední osoba

Obdrží: (do vlastních rukou)

Účastníci řízení:

Jan Kalaba, V Podskalí 318, 101 00 Praha 10
Ing. Petr Pospíšil, Sámova 33, 101 00 Praha 10
Marie Pospíšilová, Sámova 33, 101 00 Praha 10
obec Hvozdíky, Šerťková 10, 252 34, Hvozdíky

Dotčené orgány:

Městský úřad Šimlovičky, odbor životního prostředí a zemědělství, Podbabská 11, 250 33 Šimlovičky
Městský úřad Šimlovičky, odbor ochrany lesa, Podbabská 11, 250 33 Šimlovičky

spis SÚ

Vzor 28

Pokuta za přestupek**Městský úřad Podkovičky
stavební úřad**

ul. Stavbařů 33, 252 33 Podkovičky

Č. j.: Výst. 123/2008/JK
Vyřizuje: Koníčková

Podkovičky dne 15. 4. 2008

ROZHODNUTÍ

Městský úřad Podkovičky, stavební úřad (dále jen stavební úřad), jako stavební úřad příslušný podle ustanovení § 13 odst. 1 písm. g) zákona č. 183/2006 Sb., o územním plánování a stavebním řádu (stavební zákon), v platném znění (dále jen stavební zákon), a podle § 52 písm. a) zákona č. 200/1990 Sb. o přestupcích, rozhodl takto:

Jan Kalaba, nar. 8. 7. 1952, bytem V Podskalí 318, 101 00 Praha 10,

je v i n e n

ze spáchání přestupku uvedeného v ust. § 178 odst. 1 písm. f) stavebního zákona - provádění činnosti bez územního souhlasu, tím, že v období od 6. 1. 2008 do 10. 1. 2008 na pozemku parc. č. 101/4 v katastrálním území Trnky, obec Hvozdíky, postavil bez územního souhlasu stavbu nepodsklepené dřevěné kolny o rozměrech 3 m x 3 m, výšky 2 m.

Za tuto nedovolenou činnost stavební úřad ukládá podle § 179 písm. b) stavebního zákona Janu Kalabovi pokutu ve výši 3 000,- Kč (slovy: třítisíce korun českých).

Stavební úřad dále ukládá Janu Kalabovi podle § 79 odst. 1 zákona č. 200/1990 Sb., o přestupcích a dle § 1 odst. 1 vyhlášky č. 231/1996 Sb., kterou se stanoví paušální částka nákladů řízení o přestupcích, povinnost nahradit náklady řízení ve výši 1 000,- Kč (slovy: jedentisíc korun českých).

Pokuta a náklady řízení budou zaplacený, příloženou složenkou (nebo na účet Městského úřadu č. ...) do 15 dnů ode dne nabytí právní moci tohoto rozhodnutí.

O d ů v o d n ě n í

Stavební úřad oznámením ze dne 18. 2. 2008 zahájil řízení o přestupku, neboť výkonem státního dozoru dne 15. 2. 2008 zjistil, že stavebník umístil při severní hranici pozemku parc. č. 101/4 k. ú. Trnky stavbu specifikovanou ve výrokové části rozhodnutí. Při výkonu byla pořízena fotodokumentace stavby, která je založena ve spisu a na místě byl sepsán protokol. Ve věci se uskutečnilo ústní jednání dne 10. 3. 2008, při kterém stavebník jednání doznal a uvedl následující.....

Stavební úřad na základě provedených důkazů - fotodokumentace, výpovědi stavebníka, protokolu z ohledání místa, došel k závěru, že stavebník svým jednáním naplnil skutkové znaky přestupku podle ust. § 178 odst. 1 písm. f) stavebního zákona, tím, že jako fyzická osoba prováděl činnosti bez územního souhlasu. Stavba kolny je stavbou uvedenou v ust. § 103 odst. 1 písm. a) 1 stavebního zákona a podléhá vydání územního souhlasu dle ust. § 96 odst. 2 písm. a) téhož předpisu.

Při uložení výše pokuty hodnotil stavební úřad závažnost přestupku a v tom směru přihlédl ve prospěch stavebníka zejména k tomu, že se nejednalo o stavbu nijak rozsáhlou, byť na druhé straně realizovanou v místě, kde umístění takové stavby je podle územního plánu nepřijatelné. Stavební úřad zohlednil i doznání stavebníka, a pokutu uložil přiměřeně velikosti stavby výrazně v dolní polovině možného rozpětí uvedeného v ust. § 179 písm. b) stavebního zákona, když současně prověřil, že výše pokuty není v nepoměru s majetkovými poměry stavebníka.

O nákladech řízení bylo rozhodnuto v souladu s ust. § 79 odst. 1 zákona o přestupcích ve vazbě na ust. § 1 odst. 1 vyhlášky č. 231/1996 Sb., a to paušální částkou ve výši 1 000,- Kč.

P o u č e n í

Proti tomuto rozhodnutí se může účastník řízení odvolat do 15 dnů ode dne jeho oznámení. Odvolání se podává u zdejšího stavebního úřadu ve dvojím vyhotovení. Odvolání bude postoupeno Krajskému úřadu Středočeského kraje k rozhodnutí.

*Jana Koníčková
oprávněná úřední osoba*

Obdrží: (do vlastních rukou)
Jan Kalaba, V Podskalí 318, 101 00 Praha 10

spis SÚ

Vzor 29

Pořádková pokuta**Městský úřad Podkovičky
stavební úřad**

ul. Stavbařů 33, 252 33 Podkovičky

Č. j.: Výst. 123/2008/JK
Vyřizuje: Koničková

Podkovičky dne 27. 1. 2008

ROZHODNUTÍ

Městský úřad Podkovičky, stavební úřad (dále jen stavební úřad), jako stavební úřad příslušný podle ustanovení § 13 odst. 1 písm. g) zákona č. 183/2006 Sb., o územním plánování a stavebním řádu (stavební zákon), v platném znění (dále jen stavební zákon), podle § 173 odst. 1 stavebního zákona **u k l á d á** Janu Kalabovi, nar. 8. 7. 1952, bytem V Podskalí 318, 101 00 Praha 10, pořádkovou pokutu ve výši 5000,- Kč, slovy pět tisíc korun českých, za to, že ztěžuje postup v řízení tím, že znemožnil oprávněné úřední osobě Janě Koničkové vstup na svůj pozemek a stavbu, ač je k tomu podle tohoto zákona povinen.

Uložená pokuta bude zaplacená do 15 dnů ode dne nabytí právní moci tohoto rozhodnutí na účet č. 333 333 333/333 Městského úřadu Podkovičky.

O d ů v o d n ě n í

Stavební úřad tímto rozhodnutím uložil pořádkovou pokutu, protože pan Kalaba znemožnil oprávněné úřední osobě Janě Koničkové vstup na svůj pozemek a stavbu, ač je k tomu podle tohoto zákona povinen,

P o u č e n í

Proti tomuto rozhodnutí se může účastník řízení odvolat do 15 dnů ode dne jeho oznámení. Odvolání se podává u zdejšího stavebního úřadu ve dvojím vyhotovení. Odvolání bude postoupeno Krajskému úřadu Středočeského kraje k rozhodnutí.

Jana Koničková
oprávněná úřední osoba

Obdržel: (do vlastních rukou)
Jan Kalaba, V Podskalí 318, 101 00 Praha 10

spis SÚ

Vydal: Středočeský kraj, 2008

Autoři: Lenka Holendová, Alena Janichová, Jiřina Kyselková,
Lenka Poláčková, Antonín Slabihoud, Jaroslav Smíšek, Vilém Žák

Redakce: Jan Králík

Ilustrace: Pavel Koutský

Grafická úprava: Ondřej Huleš

Tisk: Retip Červený Kostelec

Krajský úřad Středočeského kraje
Odbor územního a stavebního řízení
Zborovská 11, 150 21 Praha 5
infocentrum@kr-s.cz
www.kr-stedocesky.cz

STŘEDOČESKÝ KRAJ - MÍSTO PRO VAŠI STAVBU!

